לציונות—לסוציאליזם—לאחוות עמים

ם ב' ד' בסיון תשמ"ז, 1 ביוני 1987 / שנת מ"ד מס' 13357 / המחיר 85 אג' כולל מע"מ

יגאל הורביץ במקום השישי בליכוד

מאת דוריית גפן, כתבתנו לענייני מפלגות

הסכם בין „אומץ" לליכוד הושג בהסכמת ראש הממשלה שמיר והשר יגאל הורביץ. על־פי ההסכם, יופיע השר יגאל הורביץ במקום השישי ברשימת הליכוד לכנסת הבאה. נציג „אומץ" נוסף ייכנס לרשימה במקום ה־30.

מטרתו „אומץ" והכנסת כרי לאשר את ההסכם. לכתבנו נודע, כי אין שום חשש שההסכם לא יאושר.

כך יחזור יגאל הורביץ לליכוד שהוא היה אחד ממייסדיו.

6 חיילי צה"ל נפצעו בהפגזות מרגמות מצפון לרצועת הביטחון

שריון ישראלי פשט על ג'זין — לראשונה למן הנסיגה מלבנון

שלושה נהרגו ושבעה־עשר נפצעו במהלך הפגזות צה"ל וצד"ל, בתגובה על התקפות „חיזבאללה" ■ כוחות לחאד הרגו לפחות שמונה מהתוקפים בעוד להם חמישה הרוגים ועשרים פצועים

אנשי החיזבאללה מגיעים לראשונה בעיירה נבטייה, בדרום־לבנון, נגמ"ש ישראל, שנפגע, לדבריהם, שלל מאנשי לחאד באחת מתתקפותיהם אתמול. לדבריהם חשמידו בתקפה זו נגמ"ש נוסף.

(צילום: איי.פי.)

מאת יהודה צור,
כתב „על המשמר"

בוקר שריון של צחל הגיע אתמול, במקום הראשונה למן נסיגת צחל מדרום־לבנון, לאיזור ג'זין — מפרי מקודות בדרום־לבנון.

עם־ד' דיווחים דרים בדרום־לבנון, עמד בראש הכוח תא"ל אגמון, מפקד צה"ל ברצועת־הבטחון. הטנקים והג'משים שהו באיזור קרוב לארבע שעות, ולמנות־ערב

(מוף בעמוד 2)

בין ישראל לבין

מאיר בוגנו

נקודות במשחק הכוחות בלבנון

שעות ספורות לאחר הופעתו בטלוויזיה של שר הביטחון, יצחק רבין, בה הביע הערכתו בעניין השקט הנוכחי בדרום לבנון, בוצעה אור ליום אתמול התקיפה הגדולה ביותר של ארגון „חיזבאללה" הפעם על מוצבים של „בוח לחאד", מצפון לאיזור הביטחון.

למרות השקט היחסי שאכן שרר לאחרונה באיזור, ציפו בצה"ל לגל החדש של תקיפות „חיזבאללה", אלא

(המשך בעמוד 4)

ישיבה חשאית של ועדת משנה לתפיסת הביטחון

מאת אבי בניהו, כתבנו הצבאי

ועדת משנה של ועדת החוץ והביטחון של הכנסת בנושא תפיסת הביטחון, קיימה אתמול ישיבת עבודה מקפת לבדיקה ואמידות של תפיסת הביטחון של מדינת ישראל.

הבר הוועדה השתנתו במשך היום לישיבה חשאית במבנה של הכנת „הדיראן" בחולון וניבשו סופית את מסקנותיה שיוגשו בקרוב בפני שר הביטחון. הוועדה עבדה במשך ארבעת החודשים האחרונים ובולה עשרות ישיבות בתן הופיעו כל אלופי צה"ל ועוד עשרים אלופי מילואים ומדענים בעיבודת הביטחון ומתעשיות.

בוועדה הבדים חח"כים דן מרידור, יוסי שריד, אלעזר גרנות, מלשטיין, פפח בדוב, מיכה חריש ואחוד אולמרט.

פסקת מרבשית אלית חגיגו כל חברי הוועדה גורסת חבנית הלקים נדולים מתקציב הביטחון לצרכי מחקר ופיתוח בנושא מעין שנתות מדוייק.

גבי ועדה מסר, כי חברים חתרשמו במיוחד מחסקיות שהשמיע בפגישתם ואלון אחוד ברק.

לאחר חצות

שביתה בחטיבות הביניים ובעל־יסודיים בין 11.00 ל־13.00

מאת יצחק שור, כתבנו לענייני חינוך

מלשרים בחטיבות הביניים ובעל־יסודי ירשבתו הבוקר בין 11.00 ל־13.00 בוריים — כך החליטו אמש ארגוני המורים.

מדוע הוסמכויים את מחאתם על כך שלא הושג הסכם עם משרד החינוך, מנוי הוא הקיצון בתקן השעות והחזות המפוטרים.

הנשיש בדו"ח הנגיד

הימות של בנק ישראל, לפיו גרמו עליות שכר חריגות לגידול בתיקה חפרטית, מבוסס על תיקון בלתי־מתדק של סדרות הסטטיסטיות. ללא „חחשיב המתוקן", שלא על דעת חלשכה המרכזית לסטטיסטיקה, ירד חשכר חכולל ב־1985 ב־9 אחוזים ולא ב־1986 ב־7.8 אחוזים בלבד. כלומר, חשכר ב־1986 פיגר בעיין ב־3 אחוזים אחרי רמנו בשנה הקודמת, שבה נשתן בצורה ניתן מעתקים.

כתוצאה מנכונות הסטטיסטיקה אינו מבוסס על בדיקה אמפירית. הוא אינו מביא בחשבון, כי הסכירים הנגו על עצמם בפני בדיקה שכר. גם בתקופת האינפלציה על־ידי קבלת מיקדמות המלוים מראש. מכאן, שבנק ישראל מציג לפני הציבור תמונה מעוותת של המשק, שבה לא נשארו חכנסות, פרט לשכר. העובדה שלא כי על בסיס המאזנים המתפרסמים יום־יום בבורסה, שיפרו מן חחברות את רווחיהן. פרט לענפים בעייתיים, בדלה מאוד מלבד. גם את מחיקת החובות האבודים אין לזקוף לשנת הדו"ח, כי חובות אלו נצברו בשנים עברו. אך חוסום במאזנים מעמים. בנק ישראל מודע למציאות הזאת לפחות בקשר למאזני הבנקים.

אם אינו גרם לעלייה חריגה בצריכה חפרטיתו גם חקסבר לכך שנה בדרום בנק ישראל, אך מסיבות פוליטיות לא חוזם בו דגש. מעגרת האינפלציה, „עלת ערכם של ותשלומי חריבית על הלוואות המשלמים מ־3.5 אחוזי חצר ל־6.5 אחוזי חצר. שעוריי הריבית הריאלית על חחוב הממיטי חיו 5 אחוזים בשנתיים אחרונות לעומת 3 אחוזים בשנים 1980־1984".

מבחינה זו פרעה חובות בשעוריו 11.2 אחוזי חצר. בשני נתונים אלה בלבד ניתן למצוא חסבר מניח את חדעת לגידול חצריכה הפרטית. אך מחלקת המחקר של חבנק חעדיפה לעסוק בלחוטטים אמיתיים.

לא חיח חכרח שחכספים שחשתחררו יופנו לצריכה פרטית ולא לחקעות במשק. אך חריבית הגבוחה לגבוחה לטעות, אם לדעת בנק ישראל מעיד אז חאיטה חשקעות בסקטור חעיסקי, לכן קטן חיכון ומלה חצריכה.

מחות מעות חסכר לקוי מוגעים חתוויות מדיניות כלכלית שמוש לשיפור חמצב חנגרום מיכמה לכיוון צמיחה; לכן, חייב בנק ישראל לבדוק את חסבריו.

יבולי החיטה יישמטו לחו"ל בגלל שנת השמיטה

מאת חיים מרגלית, כתב „על המשמר"

ח"כ רן כהן (ר"צ) תובע משר־האוצר, משה נישים, להעלות לדיון בישיבת הממשלה המתקיימת היום את הצורך הדחוף לבטל מכרז על מכירת חיטה מקומית שהוצע מינהל חסחר המשלתי של משרד־התעשיה־והמסחר.

בעקבות פניית חשר שרון לבית־דין צדק של הערדות החרדיות (בד"ץ), יוסברו כ־150 אלף טונות של חיטה ישראלית משובחת ובמקומם תיובא מחו"ל חיטה מאיכות נרחוצ ובמחיר נבוח.

שכן מחירי החיטה נמצאים בעלייה.

ברית בלתי קדושה

ח"כ רן כהן מאשים את חשר שרון על שכרת ברית בלתי קדושה עם חחרדים נגד חעם בישראל ואף נגד חרבנות הראשיח. שחוביאה עיתיתים לחקלאים יחודים למכור את חבואתם בשנת שמיטה.

הוא מדגיש: כי שרון שיקר ביודעין לבנסת כאשר חודיע ביום רביעי שעבר כי לא חוצא מיכרז בינלאומי למכירת חיטה.

ח"כ רן כהן מעיון, כי ההצעות לרכישת החיטה שהוציא חשר שרון חקפות עד יום שני חקרוב, שעה 4 אחרי חצחריים. לדבריו זאת שערורייה, שכן מערכות חבריאות וחחינוך נפגעות בשל מחסור בכמח מיליוני דולרים ושר בממשלת ישראל נכנע לקומץ חרדים כפיתיים ותוקפניים.

בידי ח"כ רן כהן מידע ברור. למין חורה מבג"ץ משרד חתעשייה והמסחר. יורם בלונובסקי, למנוורות „רמיד את בעיטון" מתוצאות לפי אינדסיון המבניה בר"ג, לחימנע מאיחוון 40 אלף טונות חיטה מקומית מחקציר של חשנה. וזאת לאחר שח"כ א. שפיראא מאגודת ישראל פנח לשר שרון וחבע מהנו לסנוע את חאיחוון.

את חחיטה מאחסנים במקומות מאוטמים בעלות של למעלה ממיליון דולר. כאשר כמויות גדולות מאוד של חיטה נחונות לחסדי מזג אויר ומערדות לנזקים.

ח"כ רן כהן סנח לאנשי חתנועח חקיבוצית שיורו לחתנות קמח שבקיבוצים לחמאפיות גדולות שהן בבעלות קיבוצים לחתעבר כדי שיקבלו חיטח מקצוי חשנח ויפרו בכן את חאיום ואת חכנעה לבחיי־חדין חחרדיים.

בשרד־ "חתעשיות־וחמסחר זוחם את עמדת חיט של ח"כ רן כהן בעניין חחיטח. בשרד ציין כי כפי שנמסר בעת חוסעתו של שר־חתעשיות וחמסחר בכנסת בשבוע שעבר, בחשיבו לחקעות לסדר חיום, מנהל משרד־חתעשיות ובוים אלח מגעים עם חחנות חקמח בכל רחבי חארץ, כדי לחגיע עימן לחסדר על טחינת חקמח. עליי חחסדר שחיח מקובל בשנת חשמיטח לפי ז' שנים.

הבנקים הפחיתו ריבית הזכות על פק"מ ותפ"ס ב־1־2 אחוזים

בנק ישראל מוריד ריבית הזכות על הבנכסים הנזילים ב־4 אחוזים

מאת אורי נחשון,
כתבנו הכלכלי בת"א,
וכתבנו הכלכלי בירושלים
בסוף השבוע הפחיתו הבנקים את ריבית הזכות שהם משלמים על הפקדונות השקי־ליים — פק"מ ותפ"ס — ב־1־2 אחוזים בחישוב שנתי. הריבית בפקדונות אלה מגיעה עתה למקסימום של 17 אחוז לשנה (לא כולל פקדונות ג'מבו).

בשבוע הקרוב תיתנן הפחתה נוספת של ריבת הזכות לאור מצב הנזילות של המערכת הבנקאית.

הריבית בתפ"ס נעה בין 8 ל־17 אחוז לשנה הריבית בפק"מ נעה בין 8 ל־16 אחוז לשנה. הריבית בפקדונות תפ"ס נכוחה יותר מזו המשולמת על הפק"מ בשל הפחתת הריבית מחחיל יחי יוני ובשל הציפייה להפחתה נוספת מצד בנק ישראל.

אחרוים בחישוב שנתי, הריבית בפקדונות אלה מגיעה עתה למקסימום של 17 אחוז לשנה (לא כולל פקדונות ג'מבו).

בשבוע הקרוב תיתנן הפחתה נוספת של ריבת הזכות לאור מצב הנזילות של המערכת הבנקאית.

הריבית בתפ"ס נעה בין 8 ל־17 אחוז לשנה הריבית בפק"מ נעה בין 8 ל־16 אחוז לשנה. הריבית בפקדונות תפ"ס נכוחה יותר מזו המשולמת על הפק"מ בשל הפחתת הריבית מחחיל יחי יוני ובשל הציפייה להפחתה נוספת מצד בנק ישראל.

ביום שישי הודיע גם בנק המורחי על הפחתת ריבית החזוכה הבסיסית ב־3 אחוזים, ל־18 אחוז לשנה, והצטרף בכך לבנק לאומי, הפועלים, דיסקונט והבינלאומי. שהודיעו קודם לכן על הפחתה זהה. הפחתה זו תיכנס לחוקפה מחר. יצופים כי בנק ישראל עשוי להודיע היום או מחר על הפחתת הריבית לשיעור זהה.

התוספת עבור החריגה ממסגרת האשראי תהיה בבנק המורחי 15 אחוז לשנה (1.25 אחוזים לחודש) והאשראי למקבלי משכורת יהיה בריבית מינימלית של 30 אחוז לשנה (2.5 אחוזים לחודש).

בנק ישראל הודיע, כי החל מיום חמישי הקרוב הוא מוריד את הריבית הכוח שבו מחלים לו הבנקים המורחי בפקדונות אלה מגיעה עתה למקסימום של 17 אחוז לשנה (לא כולל פקדונות ג'מבו).

הבסיסית ב־3 אחוזים, ל־18 אחוז לשנה, והצטרף בכך לבנק לאומי, הפועלים, דיסקונט והבינלאומי.

שהודיעו קודם לכן על הפחתה זהה. הפחתה זו תיכנס לחוקפה מחר. יצופים כי בנק ישראל עשוי להודיע היום או מחר על הפחתת הריבית לשיעור זהה.

התוספת עבור החריגה ממסגרת האשראי תהיה בבנק המורחי 15 אחוז לשנה (1.25 אחוזים לחודש) והאשראי למקבלי משכורת יהיה בריבית מינימלית של 30 אחוז לשנה (2.5 אחוזים לחודש).

בנק ישראל הודיע, כי החל מיום חמישי הקרוב הוא מוריד את

החברה להגנת הטבע נגד פריצת דרך נוספת בחרמון

מאת יהודה צור,
כתב „על המשמר"

החברה להגנת הטבע מאר־גנת בשבועות פינוס באיזור חחרמון כדי למחות נגד חחלטת צחל לחריץ בזמן חקרוב דרך נוספת שתעבור בחרמון ועל־ידי כך תפגע ותשמיד את עריכי הטבע באיזור.

לדברי חחברה להגנת הטבע מדובר באיזור אחרון ששאר בחרמון אשר עדיין נשמרים בו עריכי טבע רבים: חלים, יונקים, חרקים, צפרים ועוד. רובם הגדול של המינים מן הנומח וזן הזי אינם נמצאים בשום מקום אחר בארץ מלבד החרמון ושם יוצרים שמורת טבע יחידה במינה. מוצעים בחברה בעובדה שלחרמון הביטים בטחונים ולכן תוצגו אפשרויות לדרך המוצעת. שעלולה מצומצמת ביותר כדרכם אל ככל הנראה חחלוט אחרת בחג השבועות.

בחג השבועות מגיעים אל איזור חחרמון אלפים ישתתפו חשרי חטיולים בתחומי הביצאולוגיה. חדרים, חבר לחעביר לנוסע חלילנות חשיבתם של אחר קטן.

בחברה לחגנת הטבע מכריים מגעים עם תוצאות חקמח בכל רחבי חארץ, כדי לחגיע עימן לחסדר על טחינת חקמח. עליי חחסדר שחיח מקובל בשנת חשמיטח לפי ז' שנים.

ועדת־חקירה על־פי חוק, ועדת בירור ומשטרה יחקרו את השב"כ

מאת ליה שרוורי
ומוטי בסוק,
כתבי „על המשמר"

ראש הממשלה יצחק שמיר יפנה הבוקר בכתב לנשיא בית־המשפט העליון, מאיר שמגר, ויבקשו לפנות לועדת־חקירה לפי סעיף 1 בחוק ועדות חקירה בעניין השב"כ.

המשלה החליטה אתמול שהתקבלה ב־15 קולות והתנגעות מורדי, יוסקה שפירא, משה נסים ויגאל הורביץ, לכונן ועדת־חקירה „לגבי שיטות ונהלי החקירות של השב"כ בנושאי פח"ע ופעילות חבלנית עיינית) ומתן עדות בביח־משפט כקשר לחקירות אלה".

המשלה הגיעה אתמול לחמליץ ולחציע „ככל שחמצא שיטה נדוח לו, משה ארנס, יצחק מורדי, יוסקה שפירא, ויגאל הורביץ, לכונן ועדת־חקירה „לגבי שיטות ונהלי החקירות, של השב"כ בנושאי פח"ע ופעילות חבלנית עיינית".

בסעיף הראשון של החלטה המשלה, על הגיעים לכיונן ועדת־החקירה, נאמר, כי בעקבות הדיעות הפלילי של נאסמו, עניין פח"ע הוא „נושא בעל חשיבות ציבורית וחיובית בשעה זו, חטעון בירור".

כתבתנו מעירה, כי הנוסח

(המשך בעמוד 4)

ויכוח בממשלה בין נציגי צה"ל ותעשייה אווירית בנושא מטוס „לביא"

מאת אבי בניהו, כתבנו הצבאי, וכתבנו הכלכלי בירושלים

שר הביטחון, יצחק רבין, תובע חפרדה מוחלטת בין תקציב הביטחון לפרויקט „לביא".

רבין גורס, כי חלטה על חמשך פיתוח ויצור המטוס חייבת להיות מלווה בתוספת של 180 מיליון דולר נוספים מדי שנה מתקציב הביטחון, כך שמשרד הביטחון לא יקנה לנושא זח מעבר ל־580 מיליון דולר בשנה. בנוסף, תצטרך הממשלה לחזיק ישירות תוספת של 50 מיליון דולר בשנה בנוסף לתוספת תקציבית מדינית כללית בישראל.

בישיבת הממשלה אתמול המשיכו אנשי צה"ל ומערכת הביטחון לחציג את עמדתם בעד חלוסת צה"ל „לביא".

חרמטכ"ל, רב־אלוף דן שומרון, קרא לשרים לאפשר לצה"ל לחחליט כיצד לחעניק למדינת ישראל ביטחון. חרמטכ"ל תומך בביטול מוחלט של חפרויקט וחמניעת חכספים שיוקצו לפיתוח זו; יצוגי

(המשך בעמוד 4)

פסטיבל ישראל 87'

אנשים משעשעים במדבר עירון

להקתו של קלוד גאלמוה מצרפת נקראת „להקת אמיל דיבואה" על שמו של שום איש, וזה כבר רומז על הגישה האירונית, המאחדת בתוכה מצד אחד תנועות ראליסטיות, יום־יומיות, ומצד שני צורניות ריקודית קפדנית, המזכירה אפילו את „הקוד" הבלנית.

למופע שני חלקים, הראשון „מדבר באריריה" והשני „הילדים המשתעלים".

הכל מתחיל בשעשועים בין 4 גברים ל־4 נשים, ותחילה יד המין החלש היא החזקה. בנקודה מסוימת הן אפילו מרבילות את הבחורים העדינים באף — למעשה הן אוחזות באבר רגיש הרבה יותר... ואז בכל זאת מתעשתים הבחורים ומחזירים להן מנה אפים.

אין במופע המקורי הזה איזה מסר אידיאולוגי או חברתי, שאפשר לגלותו, אבל התנועה מרתקת, רענגה ומקורית ולפגינו בוריאוגרף שידוע מה שהוא עושה, והמבצעים נראים — למרבה ההפתעה — כאנשים ממש: כחוד אחד אפילו מרכיב משקפיים ובכלל נראה בגיל העמידה ולא בגיל הריקוד, אבל ניכר שהרקדנים מאומנים היטב. ריקוד צרפתי מאוד בסיגנון החדיש שבו.

גיורא מנור

שיק הונגרי אמיתי

התזמורת הקאמרית מהונגריה, מוכרת שבמבחר. 16 קשתנים מעולים הפועלים יחד, נושמים יחד וחושבים יחד. וביראשם נגן ראשי שאינו רק כנר־סולן מבריק, הוא גם מנהיג כריסמטי.

בחוכניתם הנעיה שני חלקים. הבחינה בריורה בין מוסיקת סלון שבצרה תכנים ופלישה כריון לאולם הקונצרטים ואחריה עומק ומהות תחת מסווה של קלילות. מרוקיה מן הבאריוק הבסיגנון הבאריוק ומוריקה של המאה ה־20.

קסם רב היה במחולות הונגריים של ויינר. שיק הונגרי אמיתי שנגון עם כל חתלבינים הכנוגים. הטעם המיוחד. יפה היתה גם מוריטת הולברג, אצילות בארוקית בלבוש רומנטי כבד והדור שנשמעה כמו. מחצרו של בטר. כל אלה מכוונות נעימים להגות הקודרת של באראוק ערב המלחמה שגם מעטה הומור שכסופה אינו נוסך תקווה. כאן נגש האנסמבל הנפלא הזה את הקלילות וביטא את הזעם והיגון כמצולל נדיר ביופיו.

אביבה שלח

ממשלת בלגיה תפעל למען מסורבי העלייה בבריה"מ

מאת יוסף גלילי, כתב „על המשמר"

„נפעיל את קשרינו עם שלטונות בריה"מ כדי לעזור לבנים ולאמהות מסורבי עליה בבריה"מ לאיחוד המשפחות ויציאתם לישראל" — אמר ז'אן גול, סגן ראש ממשלת בלגיה ושר המשפטים המכהן כסגן יו"ר האינטרנציונאל הליברלי, שהגיע עם משלחת פרלמנטרית מבלגיה ביום ו' לשיחות בישראל.

הרברים נאמרו בפגישה עם משלחת מורחבת של אמהות ובנים של המועצה הציבורית למען יהודי בריה"מ, עמהם נפגש במתנאי שכת במלון „רגיאל" בהרצליה.

ז'אן גול הבטיח לנצל את קשריו עם עמיתיו הסוציליטים וכן להפעיל את שר החוץ הבלגי, כדי „להעביר את דרישותיכם ההומניטריות לאיחוד משפחות, ובמיוחד המקרים הקשים שהועלו בפני הערב".

כנס ח"צ הדרום מתקיים במועדון לחבר של קיבוץ רוחמה

ב־1.6.87, יום ב', בשעה 20.00

בנושא: „שותפות רעיונית פוליטית בקיבוץ והשותפות במאבק לשלום"

בהשתתפות: חגי ארז — מזכיר מרכז מפ"ם; נחום — מזכיר הקבוצה בהשתתפות הסיעות הציבוריות: חצור, נצבה, נחשון, הראל, רבדים, גת, גלעון, כפר־סבא, דביר, להב, כרמים, שומרה, ביתיקמה, בתיר, שדה־יואב, יקום, כרמיה, ידמרדכי, נחים, מגן, פרי־עמק, נדי־יצחק, כפר־שלום, גבולות, שוכל.

הפועלים הנפקות בע"מ

הודעה

על תוצאות הנפקה של אגרות חוב (סדרה 15)

בערך נקוב כולל של 38,500,000 שקל חדש ע"נ

עפ"י תשקיף החברה שפורסם ביום 17.5.87, הוצעו לציבור בדרך של מכרז אגרות חוב רשומות לשם, 1997־1991 (סדרה 15), צמודות קרן וריבית למדד המחירים לצרכן, בערך נקוב כולל של 38,500,000 שקל חדש.

להלן תוצאות המכרזים:

	סכום מוצע	סכום הבקשות שהתקבלו	מספר הזוכות שנתקבלו	חשיר שנקבע במכרז	שיעור התקצאה בשער שנקבע
מכרז I 24.5.87	19,250,000 שח ע"נ	28,900,800 שח	79	102%	80.261818%
מכרז II 28.5.87	19,250,000 שח ע"נ	43,504,300 שח	61	103%	80.097194%
סה"כ	38,500,000	72,405,100 שח	140		

הזמנות במחיר הנמוך מחשיר שנקבע בהקצאה נדחו.
הזמנות במחיר הגבוה מחשיר שנקבע בהקצאה כובדו במלואן.
הזמנות במחיר הקצאה כמפורט לעיל כובדו בשיעור הקצאה כמפורט לעיל.

ג' בסיון תשמ"ז — 31 במאי 1987

גורבצ'וב ניצל פרשת ה„צסנה" לחיזוק שליטתו בניקוד הצבא

מאת כתבי טיכניות הידיעות

מוסקווה. — מנהיג בריה"מ, מיכאיל גורבצ'וב, ניצל את חידירת מטוס ה„סנה" הגרמני ללב מוסקווה כדי לחזק את שליטתו על הפיקוד של הצבא האדום — אמרו אתמול מקורות דיפלומטיים וצבאיים מערביים במוסקווה.

„ברוז עיתונאי" או היסטוריה?

גוויות 4 יצורים נפלטו ב־47' מצלחת מעופפת

מאת כתב „רוזמר"

לונדון. — ארה"ב ערכה חקירה סודית ביותר בקשר עם עב"מים (עצמים בלתי־מזוהים) לאחר מלחמת־העולם השניה, וגילתה גוויות־יתם של ארבעה יצורים דמויי־אדם, שנפלטו מצלחת מעופפת שהתרסקה — טען המומחה הבריטי הבכיר לענייני עב"מים.

הטיעון „אוזרוזר" ביטוי אתמול דברים שאמר חוקר העב"מים, דיוויטוי גוה. כי דעדה מטעם מפשלת ארה"ב, שוכתה כסיכוי־הצופן „מאג'סטיק־12", בדקה את הנושא וניסתה להסתיר את השוכרות. שעב"מים התרסקו בשנות ה־40 המאוחרות.

בספרו של גוה, העומד לצאת לאור בחודש יולי, נאמר, כי ועדה זו הוקמה על־ידי הנשיא, הארי טרומן, ועסקה בבדיקת ריוזוחים על מטוסים בלתי־מזוהים שנראו באר"ב. לאחר שקיבלה דו"ח מחקלאי, פתחה הוועדה בחיפושים אחר ע"מ שהתרסק באיזור מרוחק בניו־מקסיקו, ב־1947, אז נמצאו גופותיהם של ארבעה יצורים דמויי־אדם, טוען גוה.

הוא מצטט ממסך־חידרון, שהוכן אז על־ידי ראש שירות הביון המרכזי רוסקו הילנקוטר, לצורך הגשה לנ"ל שר־הביון, אייזנהאוור. „נראה, שארבעה יצורים דמויי־אדם נפלטו מכלי־הטיס ומן מה לפני שהתפוצץ. הגופות נתחו על־פני הרצפה־הארץ בטווח 3 ק"מ ממקום התרסקות. כל הארבעה היה מתים והגוויות נמצאו במצב של התפוררות מתקדמת" — נאמר במסמך.

הטיעון מעיד, כי ראה את מסמך־החידרון, אך לא קיבל אישור שאכן פרשה מעין זו התרחשה. על־אף חיפושים בארכיונים אמריקניים, יתכן, כותב „אוזרוזר", כי מרוכז בארכון עיתונאי.

עם מינוי של נגראל דיימיטרי יאוזב לשר הבטנה, במקומו של מרשאל סרגיי סוקולוב, הבליט הקרמלין את שליטתו בתהליך המינוי של ראש הצבא, צייטו המקורות. נגראל יאוזב פיקח בחודשים האחרונים בתפקידו כסגן שר הבטנה, על המניינים לתפקידים בכירים בצבא.

לאחר שהוקיע את „הליקויים החמורים" במשרד הבטנה, הדיעה הפולילטיברו איש צבא „מנהלי" על מפקד „מיבצעי", כדי לעמוד בראש משרד הבטנה. בכך הדיעה את גנראל יאוזב על פני שורה שלמה של מרשאלים או נגראלים גם ה„סטאווקה" („מפיקוד העליון"), שסיכוייהם נחשבו טובים יותר לרשת את מקומו של סוקולוב.

מגן עם מטוס סוביטיי

באשר נחת בכיכר האורמוה, סיפר רוסט לעוברים ושבים מופתעים, כי הוא לו מגע עם מטוס סילון סוביטי. הוא סיפר לאשה, שעשלה אותו פעמיים אם אכן הגיע מולסניק, כי עשה את הדרך במשך 5 שעות והוסיף: „שעה אחרי שיצאתי מהלסינקי, הזה לי מגע קצר עם מטוס סילון של חיל־האוויר הרוסי". הדרישה נשמע בסרט של רשת אן.בי.סי. שצולם מיד אחרי הנחיתה במוסקווה והוקרן אמש בגרמניה.

ריפסט יגורש השבוע

„בילר" המערב־גרמני מוסר, כי הצעיר המערב־גרמני מאתאים רוסט, שחזר ביום ה' מבעד מערכות הגנה הסוביטיות ונחת בכיכר האורמוה, ריפסט קרוב לוודאי לגירוש מגרמניה מ'מחוק השבוע.

בהסתמך על חוגים דיפלומטיים מערביים, מוסר „בילר" כי משרד מערב גרמני כבר יוכל כבר היום לנהל „שיחה מפורטת" עם רוסט בכלא במוסקווה.

החוגים הדיפלומטיים המערביים מסרו לעתון, כי הטיים הזעבב יוכא השבוע לפני שופט. יועמד לדין, ויגורש מיד לאחר גזר־הדין. הם הוסיפו, כי ההנהגה הסוביטיית אינה רוצה „לשים עצמה ללעג" בהטלת ענש חמור על רוסט.

נחשב למטוס סוביטי

מנהל סוכנות הידיעות הסוביטית „נובוסטי", ואלנטין פאלין, אמר אתמול בראיון עם „מורגנפוסט" הגרמני־גרמני, כי מערך ההגנה הסוביטיית הבחין במטוס ה„סנה" של רוסט כאשר חצה את הגבול הסוביטי, אך בטעות חשבהו למטוס סוביטי.

פאלין אמר, כי בדיה"מ אסירת תודה לטייס הצעיר, שהיפנה את תשומת־לבה „לבעיות". „תכן שרוסט יועמד למשפט, זה נחלט מקובל במקרים מעין אלה, אך אני מבין שהצעיר יימנע בקרוב עם הוריו וידידיו", אמר פאלין.

„ברוז עיתונאי" או היסטוריה?

גוויות 4 יצורים נפלטו ב־47' מצלחת מעופפת

מאת כתב „רוזמר"

לונדון. — ארה"ב ערכה חקירה סודית ביותר בקשר עם עב"מים (עצמים בלתי־מזוהים) לאחר מלחמת־העולם השניה, וגילתה גוויות־יתם של ארבעה יצורים דמויי־אדם, שנפלטו מצלחת מעופפת שהתרסקה — טען המומחה הבריטי הבכיר לענייני עב"מים.

הטיעון „אוזרוזר" ביטוי אתמול דברים שאמר חוקר העב"מים, דיוויטוי גוה. כי דעדה מטעם מפשלת ארה"ב, שוכתה כסיכוי־הצופן „מאג'סטיק־12", בדקה את הנושא וניסתה להסתיר את השוכרות. שעב"מים התרסקו בשנות ה־40 המאוחרות.

בספרו של גוה, העומד לצאת לאור בחודש יולי, נאמר, כי ועדה זו הוקמה על־ידי הנשיא, הארי טרומן, ועסקה בבדיקת ריוזוחים על מטוסים בלתי־מזוהים שנראו באר"ב. לאחר שקיבלה דו"ח מחקלאי, פתחה הוועדה בחיפושים אחר ע"מ שהתרסק באיזור מרוחק בניו־מקסיקו, ב־1947, אז נמצאו גופותיהם של ארבעה יצורים דמויי־אדם, טוען גוה.

הוא מצטט ממסך־חידרון, שהוכן אז על־ידי ראש שירות הביון המרכזי רוסקו הילנקוטר, לצורך הגשה לנ"ל שר־הביון, אייזנהאוור. „נראה, שארבעה יצורים דמויי־אדם נפלטו מכלי־הטיס ומן מה לפני שהתפוצץ. הגופות נתחו על־פני הרצפה־הארץ בטווח 3 ק"מ ממקום התרסקות. כל הארבעה היה מתים והגוויות נמצאו במצב של התפוררות מתקדמת" — נאמר במסמך.

הטיעון מעיד, כי ראה את מסמך־החידרון, אך לא קיבל אישור שאכן פרשה מעין זו התרחשה. על־אף חיפושים בארכיונים אמריקניים, יתכן, כותב „אוזרוזר", כי מרוכז בארכון עיתונאי.

המשכים

שיריון ישראלי פשט

(סוף מעמוד ראשון)

שבו לרצועת־הבטחון.

צער זה נגע, לדברי מקורות בדרום־לבנון, לתפנין את חמיכת צה"ל בגדוד אנשי לחאד, הנוצבים מחוץ לרצועת־הבטחון, באיזור ג'זין.

נפצעו 6 חיילי צה"ל

שישה חיילי צה"ל נפצעו אתמול לסבות בוקר, כאשר פגזי מרגמה נורו לעבר האיזור שבו שהה, בצפון רצועת־הבטחון.

המקרה אירע סמוך לשעה 5 בבוקר. באיזור היישוב, בנבול רצועת־הבטחון, כאשר חיילי צה"ל, שהיו בפעולה שיגרתית, נקלעו להפגזת מרגמות, שנורו על־ידי מחבלים מצפון לרצועת־הבטחון.

המחבלים הפגיעו במכוני מרגמות שני מוצבים של צה"ל על נבול רצועת־הבטחון, כנראה בפעולת הסחה להתקפה שביצעו אותה שעה באיזור ג'זין. כוחות צה"ל השיבו אש לעבר מקורות היריי.

ששת חיילי צה"ל שנפצעו פונו במסוק לבית"ח רמב"ם. מצבם של ארבעה הוגדר כקל ושלושה מהם שוחררו אחר־הצהריים לבתיהם. מצבם של השניים האחרים הוגדר כבינוני.

3 נורבו בראשונות

כתב ס"צ בחוביה מוסר, כי שלושה אנשים נורבו אתמול ד"ר נפצעו במהלך הפגזות צה"ל וצד"ל, שנערכו בתגובה על התקפות החיזבאללה.

אדם אחד נורבו ארבעה נפצעו כאשר כ־70 פגזים נפלו במשך קרוב לשמונה שעות בכפרים עין טין, קליה, מרון ורלאייה, השוכנים בגיזרה המזרחית, מעבר לרצועת־הבטחון, בשעות הבוקר נורבו שני אזרחים ו־13 נפצעו כאשר נפלו כ־400 פגזים באיטליץ א־רוזאה, נאבטייה ואלראבי.

הדקפה גדולה של חיזבאללה

כמעט באותה שעה, בשעה 5 בבוקר, פתחו עשרות מאנשי החיזבאללה בהתקפה מתואמת ומקיפה על שלושה מוצבים של חיילי לחאד באיזור ג'זין, מצפון לרצועת־הבטחון — בוגילה, ג'אבל צפי, ודיאדר ואחל, כ־10 ק"מ מצפון לרצועת־הבטחון.

אנשי החיזבאללה ניסו פעמים רבות בעבר לכבוש את ג'בל צפי, אך ללא הצלחה. החיילים הנוצריים של לחאד הצליחו להדוף את התוקפים. המרשעה מחיילי לחאד נורבו 20 נפצעו, ומכה מהם פונו לביה"ח רמב"ם.

בסריקות שנערכו אחרי ההתקפה, נתגלו גופותיהם של שמונה מאנשי החיזבאללה וכלי־נשק רבים. גורמים בדרום־לבנון אמרו, כי היה זה נצחון לאנשי לחאד.

עוד דעדקפה

אתמול סמוך לשעה 3 אחר־הצהריים, תקפו עשרות אנשי חיזבאללה מוצב רביעי של צה"ל באיזור ג'אבל שומא. לאחר קרב שנמשך כחצי שעה, נסוגו המחבלים. אין נפגעים לשני הצדדים.

גורמים בדרום־לבנון מעריכים, שבהתקפה נהרגו כ־14 מאנשי החיזבאללה ובמהלך ההתקפות על ארבעה מוצבי צה"ל השתתפו יותר מ־200 אנשי חיזבאללה.

החיזבאללה טוען, כי לקח שלל בנמ"ש „ישראל" והשמיד בנמ"ש נוסף.

קמיוישות

אתמול בשעה 10 בבוקר נורו שלושה פגזי קטיושה, בקוטר 107 מ"מ, לעבר מאוג' עיון, לא היו נפגעים.

"הבוקר" הנוי ל.
עתון יומי . עתון וספר בע"מ
בשיתוף מערכת
"כל העולם"
המעולם המאוחדות
עורך ראשי: סבר פלוצקר
עורך משנה: ישראל זמיר
מרכז המערכת: יוביק רוזניק
המערכת והמנהלה:
רח' חומה ומגדל 2 תל־אביב
טל. 378833 חשבון בנק הדואר
4-43360-3
המען למכתבים:
שירות שקד־דואר נעל ת"א 61999
"AL-HAMISHMAR"
(The Daily Guardian) 2, Choma Umigdal
St. Tel-Aviv 57771 Phone 378833
Telex 341652
מ ב ר ו ת : ירושלים 94632 רח' בן־יהודה
2, בנין מנטר הרדים 102-121, טל.
23516/5
המען למכתבים: ת"ד 1216 ירושלים 91008
חיפה: 35124 רח' פבנר 17, טל' 67367
המען למכתבים: ת"ד 4067 חיפה 31040

צלצול מהיר

אופי רוזנאל

אייבי נתן, טייס השלום של 1966:

הרפתקנות ותמימות עדיפות על פצצות

הסיכונים בטיסתך למצרים היו דומים לאלה של הצעיר הרעיוני מאתיום רופסן?

העובדה היא, שאף אחד לא פוחד בגלל הטיסה שלי, בכל אופן חכננתי את הטיסה הרבה זמן מראש. וטסתי נמוך מאוד. כדי שקם לי עלי. אוכל לנחות מיד. גם הודעתי למצרים שאבוא. רק שם בכיר לא האמינו לי. למרות שבאחר העיתונים המצריים נכתב: „הגיע הי דוגה לבוא אלינו לדבר על שלום. אבל המנים שלנו יפלו אוזן.

לא פחדתי?

פחדתי מאוד. האמינו לי, זה לא כיף לטוס ככה. אבל המטרה שלי היתה חזקה יותר מהפחד.

פמה פעמים בסך הכל ניסית להגיע למצריים?

חמש פעמים. פעמיים במטוס שלי ופעם בחברת התעופה של יעקב ובכל הפעמים החזירו אותי המצרים אחרי 36 שעות. שר מקומים הגעתי עם פסיגת השלום לתעלת סואץ וניסיתי לחצות אותה לכיוון אילת. גם אז סרבו המצרים לתת לי לעבור. עד שבפעם הקל"ית פעמים. שאם לא יתנו לי לעבור. אשאר עם האוניות בפתח תעלת סואץ ואחסום אותה. רק אז הרשה לי מאראש לחצות את התעלה לאילת ובחזרה לתיפה.

לאיזה אופי נזקק מי שמבצע מבצע כזה? הוא אמור לחות הרפתקן תמים או שזהיר אולי עניין של אנרטיה, יצון נפשים ובדיד?

אני לא מכיר את האיש. אבל, אם הוא הגיע בשלום, אני בטוח אותו. אני מעריך הרפתקנות ותמימות מן הסוג הזה משכי אי הטרוריסטים שוודקים פצצות, או את שרי הכטחון, המתוכנים לכאורה. שעושים מלחמות כמו שהיו גם לנו בפה. נכון פעמים הבעיה היא, שכל פרטע שוודק פצצה מקבל מתנות. מי שהיו לדבר על שלום צריך לסכן את חייו באיזה שהוא מבצע דומה. אז לוכות בקצת תשומת־לב. כל זה מוכיח גם שכל הטיולים שבו המעצמות וארצות־הברית גם יחד מבובנות על בטחון לא שוים כלי. עובדה. שמטוס קטן כזה יכול לטוס 900 ק"מ ולנחות יפה בטבנה בל גוריבצ'וב.

במבט לאחור, הייתת חוזר על אותה טיסה גם הזוה?

בהחלט הייתי עושה זאת. היום המטרה תתיכון עקה. אבל, גם הייתה נשקפת לנו סכנת מלחמה גם דמשק. הייתי טס גם לשם. אבל היתרדיים שהתיחסו לטיסה שלי ברציונות הי דוקא הטרים. סמוך אז באחד העיתונים, שלא צריך לזלזל בטיסה שלי. בשבוע הבא מתכונן לנסוע לשווייצ'ה ולבקש ויזה כדי להכנס לבית־הנבחרים. המשיך בטאבקת לשחרורה. אם הוא לא הצליחה של ערות הטיסה הממלכתית בטאבקת יום הכפורים בראשונו של השופט אלגרבו.

ועדת־חקירה ממלכתית נוספת הייתה ועדת כהן שהמליצה על רקע הטבה בטחונות הפליטים בלבנון, להקיר מכהונתו אה שר הביטחון דאז, אריאל שרון.

ועדת חקירה

בצלאל עמיקם

הציבור ייתן אמון

עצם הקמת ועדת חקירה ממלכתית־משפטית אינו מבטל את עבודת הצוות המשטרתי שכן הוא פועל על־פי הנחיות היועץ המשפטי לממשלה. ועדת החקירה המשפטית תעסוק במכלול רחב של דרכי העבודה ונהלים הנקוטים בשב"כ, ואילו הצוות המשטרתי יתמקד בחקירת אנשי השב"כ שבית המשפט העליון מצא כי שיקרו ביודעין בהופיעם בפני ערכאות שיפוטיות צבאיות.

נשיא בית המשפט העליון, השופט מאיר שמגר, יודיע בהקדם מי יהיו חברי ועדת החקירה המשפטית. הפקדת מינוי הוועדה בידיו של שופט עליון נועדה להבטיח שהחקירה תתנהל באובייקטיביות, ללא משואפנים ותוך שמירת הכיתיות של בחקרים הנחשפים לסכנות רבות בגין ההליך המיוחד של ועדת חקירה.

העובדה ששופט מכהן ביו"ר הוועדה מבטיחה שהציבור בכללו ייתן אמון בהליך החקירה וייקבל את המסקנות והמלצות. כאלה היו פני הדברים בעת הנחת המלצותיה של ועדת החקירה הממלכתית בפלוגת יום הכפורים בראשותו של השופט אגרנט.

ועדת־חקירה ממלכתית נוספת הייתה ועדת כהן שהמליצה על הבטחון ראו. אריאל שרון.

המפכ"ל מינה צוות שיחקור חוקרי השב"כ

מאת בצלאל עמיקם וחבה מוזס

כתבי „על המשמר"

צוות החקירה המיוחד שמינה את אתמול המפכ"ל המשטרה, כדי לחקור את אנשי השב"כ הקשורים בפרשת נאסר, פותח בחבוקר בחקירה.

בשלב ראשון יעסוק הצוות בלימוד ובאיסוף החומר הרב שהצטבר, מאז הועמד נאסר לדין לפני בית־משפט צבאי. רק לאחר מכן תיפתח חקירתם של אנשי השב"כ.

שלושת חברי צוות החקירה המיוחד הם תנ"צ זכריה בגאי, עורך ראש אגף החקירות במטה הארצי של המשטרה, ניצ"מ יהורה דלק, מפקד מרחב אילון, ורנ"מפקד שרה מרחיים, ממחלק החקירות במטה הארצי של המשטרה.

ההחלטה על מינוי השלושה, ששניים מהם משמשנים בהשכלתם, נפלה ברוון שהתקיים בלשכת המפכ"ל ובהשתתפות ניצב יגאל מרקוס, ראש אגף החקירות.

דוברת המשטרה מסרה, כי אין בכוונת המשטרה למסור בהמשך כל מידע או הודעה נוספת על מהלך החקירה.

מאיר קלמנוביץ'

אינגו

אבלים בני־דודיו:

יוכבד, משה ורעיה

קלמנוביץ'

על מועד ומקום הלוויה לודיע בטלפון 334071

בשב"כ מרוצים מהקמת ועדת־חקירה משפטית

מאת אבי בניהו,
כתבנו הצבאי

גורמים בכירים בשירות הביטחון הכללי, הביעו אמש שביעות־רצון מהחלטת הממשלה לה להקים ועדת חקירה משפ' טית בענין השב"כ.

עם זאת הובעה תקווה, כי חקירת המשטרה נגד חוקריו של עיזאת נאפסו תבוטל כליל או שתעסוק בנושא באופן כללי ולא תתקוד אנשים ספציפים.

בשב"כ אומרים, כי בהחלטתה על הקמת ועדת חקירה, אימצה הממשלה למעשה את הדיעון המקורי של השב"כ עצמו. נזדע, כי בפגישה שנערכה ביום שישי בין ראש הממשלה, יצחק שמיר, לבין צמרת השב"כ, טענו אנשי השירות, כי יעדיפו ועדת חקירה בראשות שופט.

בתוך כך מעלים גורמים במערכת הביטחון שוב את התצעה למנות בחזרה יועץ למודיעין לרמ"ט הממשלה. שיתאם ויפקח ה' עבודתה של קוראליית המודיע (מוסד למודיעין) ומשרה מיוחדים. השב"כ ומשלה. מקי' ה' של יועץ מודיעין אינו מפו"ש בשנים רבות.

איסר הראל, מי שפיקד בכר בתפקיד זה, אמר בעבר ניר' לאחד העיתונים, כי יועץ כזה מתנגנה תרף נחיצותו לפעולה בי' הנבנות במרבה של חב' השירותים. אותם נדרשים הב' תקוה, כי אחת המלצות על־פי' הקרוה המשפטית תהיה הב' יועץ ראש ממשלה למודיע.

● מרקליות המיוחס הבר"ל בפני בג"ץ, כי תנאי המאסר בנתו המרבדי ב־ירש ישמרון, ושופר מ' הביעו תיקוה שהשלטונות יק' את שיטת הלב הראויה לבנה שיפוריה, שאותם הכטיחה הב' לבצע.

חריש: נושאים את שם השב"כ לשווא

מאת דליה שרורי, הכתבת המרינית של „על המשמר"

היועץ המשפטי לממשלה, יוסף חריש, והתבטא אתמול, בהופיע בפני פורום ממלכתי, בחריפות רבה ביותר כלפי כוונת הממשלה לפנות ועדת חקירה לאחר שהוא עצמו הודה על חקירה משפטית.

ופעל כן בעקבות חיובו לכך. עליידי בג"ץ.

כזכור, חריש עצמו המליץ בפני הממשלה לפני שבועיים לקיים ועדת חקירה לנהלי עבודת השב"כ. בדי לקדם את פסיקת בג"ץ בענין נאפסו. אולם אז הקביעה הזאת הוסתרה מעבר. עתה, אתמול אמר חריש, כי החלטה זו של הקבינט הייתה מעבר. עתה, אז להעלות על הדעת שלא תהיה חקירה משטרתית. אמר. הפקת החקירה המשטרתית לא תעמוד בשום בג"ץ, אם יוגש. אשר לעיר ועדת חקירה עליידי הממשלה — „אכרגו את הרגע לעשות זאת", אמר.

כדברו נגד כינון ועדת חקירה בשלב זה אמר חריש: „מפקיר להגיד לנו שזה השב"כ שמעניין בועדת חקירה. אלה הם כמ"מ חמשרשעשה אים. והם רוצים להגיד את עודם. הם לא עשו מה לקח ישראל ולכיטחון. אם הם לא הם משקרים, זה לא הזה קשה. אל לא אחזר שנתפס בחבלה (מה שהשב"כ עשה לנאפסו), אלא זה הזה מה' צה"לי".

חריש המשיך ואמר: „בשכנסתי לתפקיד ידעתי שכל הפרקים קרוש. היום אני יודע, שנושאים את שם השב"כ לשווא ורבנו מעשה".

יד חזקה בבלאטה

צה"ל פשט על בלאטה: עשרות נעצרו

נמבצע „עשיית סדר" בעקבות התרבות הפיגועים – שהחל עם בוקר בעוצר – נתפס חומר הסתה והוצא צו גירוש נגד פעיל מרכזי ב„שאביבה" ● ראש ה„שאביבה" בעזה גורש לירדן

מאת פנחס עבברי כתב „על המשמר" וכתבי עתי"ם

במחנה הפליטים בלאטה הוטל אתמול עוצר משעות הבוקר המוקדמות. נגד תרשם המחנה הוצא צו גירוש, עשרה אחרים נעצרו ומקום מגורם מרוכלי לחצי שנה, ויותר מ־50 נעצרו כחשודים בהסתה או בחברת פרר. המחנה הוכרז שטח צבאי סגור.

הנגדש, ביחוד מבחינה, הוא מראשי תנועת הנוער „שאביבה", המוחזה עם צוו מ"ה. הקצינים הבריטים נקטו נגד המחנה, לאחר בלילה שקדם לעוצר אמרו מלחמה בסמים בסך הכל ניסית להגיע למצריים?

חמש פעמים. פעמיים במטוס שלי ופעם בחברת התעופה של יעקב, ובכל הפעמים החזירו אותי המצרים אחרי 36 שעות. שר מקומים הגעתי עם פסיגת השלום לתעלת סואץ וניסיתי לחצות אותה לכיוון אילת. גם אז סרבו המצרים לתת לי לעבור. עד שבפעם הקל"ית פעמים. שאם לא יתנו לי לעבור. אשאר עם האוניות בפתח תעלת סואץ ואחסום אותה. רק אז הרשה לי מאראש לחצות את התעלה לאילת ובחזרה לתיפה.

לאיזה אופי נזקק מי שמבצע מבצע כזה? הוא אמור לחות הרפתקן תמים או שזהיר אולי עניין של אנרטיה, יצון נפשים ובדיד?

אני לא מכיר את האיש. אבל, אם הוא הגיע בשלום, אני בטוח אותו. אני מעריך הרפתקנות ותמימות מן הסוג הזה משכי אי הטרוריסטים שוודקים פצצות, או את שרי הכטחון, המתוכנים לכאורה. שעושים מלחמות כמו שהיו גם לנו בפה. נכון פעמים הבעיה היא, שכל פרטע שוודק פצצה מקבל מתנות. אם שהיו לדבר על שלום צריך לסכן את חייו באיזה שהוא מבצע דומה. אז לוכות בקצת תשומת־לב. כל זה מוכיח גם, שכל הטיולים שבו המעצמות וארצות־הברית גם יחד מבובנות על בטחון לא שוים כלי. עובדה. שמטוס קטן כזה יכול לטוס 900 ק"מ ולנחות יפה בטבנה בל גורבצ'וב.

במבט לאחור, הייתת חוזר על אותה טיסה גם הזוה?

בהחלט הייתי עושה זאת. היום המטרה תתיכון עקה. אבל, גם הייתה נשקפת לנו סכנת מלחמה גם דמשק. הייתי טס גם לשם. אבל היתרדיים שהתיחסו לטיסה שלי ברציונות הי דוקא הטרים. סמוך אז באחד העיתונים, שלא צריך לזלזל בטיסה שלי. בשבוע הבא מתכונן לנסוע לשווייצ'ה ולבקש ויזה כדי להכנס לבית־הנבחרים. המשיך בטאבקת לשחרורה. אם הוא לא הצליחה של ערות הטיסה הממלכתית בטאבקת יום הכפורים בראשותו של השופט אלגרבו.

ועדת־חקירה ממלכתית נוספת הייתה ועדת כהן שהמליצה על רקע הטבה בטחונות הפליטים בלבנון, להקיר מכהונתו אה שר הבטחון דאז, אריאל שרון.

אלוף פיקוד חמרכז עמרם מיצנע בבלאטה, אתמול (צילום: דובר צה"ל)

שעמד בראש תנועת השאביבה. אהרון הנוער על הפח"ת. דחלאן מינה כמחליפו ברצועת עזה אחמד נאצר, שעמד מאז בראש האחרון. על־פי מידע, שהגיע לכוחות הבטחון, עסקו נאצר בתפקידו זה בארגון פעולות טרור. הסתה והפרות סדר שבוצעו על־ידי צעירים ברצועת עזה. על רקע זה הוא נעצר ל־18 ימים. בתחילת ינואר שעבר, עוד לפני מינויו לראש השאביבה ומיד לאחר שחרורו, שב לחאן־יונס והמשיך בפעילות עוינת. לפני שבועות אחדים נעצר שוב, והפעם הוצא נגדו האלוף מרדכי צו גירוש מהארץ, בנימוק למגורשים אחרים. מאז פורסם הצו לפני שבועיים, לא היו מהומות על רקע זה ברצועת עזה. אות הערכות היא. הסיבה לכך היא איי־מינוי של מחליף לראש ארגון השאביבה.

עם מתן צו הגירוש נגד אחמד אל פתאח נאצר, אפר האלוף מרדכי, שהצו ניתן על בסיס מידע מהימן על פעילותו ההתחרגית של נאצר, שהיה אחראי להפרות־סדר ולארגון מהומות ופעולות טרור ברצועת עזה. מרדכי הטעים, שצו הגירוש הוצא כדי לונטרל גורמים עוינים ברצועה. לדבריו, מרבית האוכלוסיה הערבית ברצועה שקטה ואינה נוטלת חלק בפעולות העוינות ובטרור וכי הגירוש בוצע, כדי לסכל פעולות מתוכננות שבאלה. אחמד נאצר אל פתאח, כמגורשים אחרים שקומו לו, ויחר על זכותו לערעור על צו הגירוש בפני ועדת הערעורים הצבאית העליונה וכן על זכותו לערעור בפני בית המשפט העליון.

אחמד נאצר ויחר על ערעור בקבעו שאין הוא נותן אמון במערכות המשפט של ישראל. הוא הודיע להיות מגורש ובשעה כיוכר מאחרות אתמול גורש.

● הדפרעות לאחר האוכרה לגרזלה

מאות חברי נושבים מהגוב המערבי הפגתתו אתמול באוכרה לגילאי ג'זיסט שנרצח לפני שבוע בעזה. האוכרה נערכה בצומת סע'יה, מקום הרצח. ולאחר מכן הפגינו אחרים מ„שחתפי" האוכרה, ירו אבנים לכל עבר וניפצו חלונות בתים.

כחות גדולים של חיילי צה"ל ומשטר הגבול איכטוה את מ„שחתפי האוכרה והרגיעו את הרוחות הסוערות.

לבית עין השופט ומפעליו

כמעט אין דבר בעולם
שאדם אינו יכול
לייצרו גרוע יותר
ולמכרו יותר בזול.
אלה המתישיבים
את המחיר תזול בלבד,
הם קורבנו הלגיטימי
של אדם זה...

ביום חגכם
ברכות נאמנות

מזוע לא הטוב ביותר? –

איספר
שרתי מלרות בנכם

עכב חג עם
הארץ
עיתון לאנשים חושבים

פרופ' יצחק זמיר
על פרשות השב"כ

בלי היסטריה
יואל מרקוס

שכחוב ההיסטוריה בתנ"ך
מאיר שלו

המכירות הפומביות
רומן פרידמר

גורודיש, שנאה, קנאה
הדה בושם

חופי הכנרת
אלי אלעד

רן בסלו על הרוגדמים בישראל ● צבי בראל על יוצגים פוליטיים בוואשינגטון ● לילי נלילי על הקונגו שהתמסד ● מרדכי ארצאיל על הר"בוש" של עולים מיכאל המלולקי על מלים ומו"לים ● הדב שלמה גזון על מגילת רות

המשכים

ועדת־חקירה ע"פ חוק

(סוף מעמוד ראשון)

המקורי לא הסתיים התייחס לא לערעור הפלילי של נאפסו, אלא להתלות בנ"ץ בענייני. אולם מלים אלה הוחלטו בית־המשפט הגבוה לצרף בעניין ערעור נאפסו נמחוקן. כדי למנוע הטעיה, לפיה כאילו קמה ועדת־החקירה בעקבות הטלתו בנ"ץ ואילו היא נהרמה אמנם הודה בנ"ץ.

גרשם אמיץ

הדיון במשלה בסגיגה זו ארך כשלוש שעות. דברו הגוזר עו"ד שרים בשקט בדרך־כלל, פרט להופעתו של היועץ המשפטי למשלה, יוסף חריש, שהוגדרה על־ידי שרים כנרגשת. אמיצה מאוד ואיתה להערכה.

חריש הסמיע דברי־ביקורת על כך, שהצעתו למנות ועדת־חקירה על־פי חוק, לפני שבועיים, לא התקבלה על־ידי המשלה (הקבינט). כן מחה ביקורת על בזזות המשלה למנות ועדת־חקירה עתה, לאחר שהוא הורה כבר על חקירה משטרתית. כפי שהייב אותו בנ"ץ.

ראש המשלה, שעיצ'ג את הנושא, אמר, כי לקראת פסיקת בנ"ץ בערעור של עיזאת נאפסו, המליץ היועץ המשפטי למשלה לכונן ועדת־חקירה. הקבינט לא קיבל את הצעתו, כי חשש שהיא תיראה כצעד דראסטי מדי. הוא הסמיך את ראש המשלה לנמנה ועדת ביורר. ראש המשלה מינה את יצחק טוניק וצבי זמיר לוועדת בדיקה.

בעקבות פסיקת בנ"ץ, המשיך שמיר, החליט חריש על חקירה משטרתית. אולם השב"כ ומספר שרים לא היה מרוצים מהמצב

נקודות במשחק הכוחות

(סוף מעמוד ראשון)

שהפעם שבר הפחיעו השרשים תקפו ווקיא מצנים מן לאחר מצפון לאיזור הביטחון. למרות שבדוח זה של לאחר השוחה באיזור ג'ין אינו נמנה רשמית עם צבא הרוח לכנון ואינו זוכה לגיבוי מיוחד של צה"ל בשעת מצוקה, הרי שבעיני השרשים הקיצונים מתבצים באיזור זה מטרות „פרו ישראליות" מובהקות והצלחה בתקיפה שכזו מזכה אותם בנקודות במשחק הכוחות בלבנון.

על־פי ההערכה, תקפו אנשי „חיזבאללה" מוצבי נוצרים מצפון לרצועת הביטחון, בשל נסיונם המר בחודשים האחרונים בתקיפת מוצבי צה"ל. כ־100 קורבנות הותיר הארגון השיעי בשישה חודשים. בנסיונותיו לקעקע את איזור הביטחון ולהכות בצה"ל ובצמ"ד, 17 מחבלים של „חיזבאללה" נהרגו. גבול הצפון.

כזכור, ערב חג הפסח, בניסיון שכזה. בהתקפה האחרונה, שבוצעה במתכונת המוכרת (עשרות מחבלים, נשק רב, מודיעין טוב על המוצבים ורוכזו בנקודה אחת, שלפיו תיפול האשמה על לשב"כ בטוח לא יהיה פתחון־פה. שמיר הציע איפוא למשלה לכונן ועדת חקירה על־פי חוק. על דעת ממלא־מקומו שמעון פרס ושר הבטחון יצחק רבין.

אדוה בחליט

היועץ המשפטי למשלה הבהיר, כי ועדת חקירה על־פי חוק לא תבוא במקום חקירת המשטרה, שתמשיך — אלא אם כן תחליט ועדת־חקירה עצמה על סדר קדימות ועדיפות אחר. על אף הבהרה זו, אמר ראש המשלה, כי צריך לתת גיבוי ותימוכין לכך, שלא רק הקבוצה המעורבת במשפט נאפסו תוחקר, אלא שכל מכלול פעולת השב"כ יעמוד לבחינה.

שר המשטרה חיים בר־לב אמר בתחילה, כי לא תהיה חקירה כפולה, אולם לאחר ששמע את דברי חריש הוסיף, כי מטרתו להקים נסוג מדבריו ואמר, כי המשטרה תמשיך לחקור. אם כי לא בהכרח תוקרא לעדים מייד.

חיים מגיבים

יוסי שריד (ר"ץ) קרא אתמול ליועץ המשפטי למשלה לא להכנע לדחפים הכבדים של שמיר ופרס ולא להפסיק או לדחות את חקירת המשטרה. גם לאחר החלטת המשלה על הקמת ועדת־חקירה.

ח"כ רן כהן (ר"צ) פנה ליועץ המשפטי בתביעה, כי יודה על פתיחת הלילכים משפטיים נגד אנשי השב"כ, שהתעללו בעיזאת נאפסו, כפי שמודיע הבנ"ץ.

בקריאה למשלה, לכנסת ולציבור להפסיק את „מסע הלינץ" נגד השב"כ, יצא אתמול חבר ועדת החוץ והבטחון של הכנסת, ח"כ אמנון לין.

מחדרי הוועדה

הח"כים ברעם אדרי ובן־אלישר שפגשו הפאשיסטים: לא ידענו

מאת דורית גפן.

נחתנו לענייני מפלגות

מוכל משלגת העבודה, ח"כ יגאל ברעם, אמר אתמול, כי בפגישתו עם שני צירי משלגת החזית הלאומית הנגאר אשיסטית הצרפתית, דל־מרס באריז לא ידע כלל מי הם. מדובר באנשים השייכים לשלגה הפאשיסטית בצרפת ב־ב אנשיה הפיצו לאחרונה בחוזם בבתי־הספר כאילו מלגת האריזם מוצצת עליידי הנוזיים.

לדברי ח"כ ברעם, הגיע לכנסת ביום רביעי שעבר ידיד שלו אשר נלוו אליו שני חברי פרלמנט צרפתיים. ברעם לא ידע מי הם.

לאחר שחברו בקש ממנו לשוחח עימם לכמה דקות, ניאות לכך והם הציגו עצמם. ברעם סבר כי הם שייכים למפלגתו של שיראק וריימונד בר. הוא הטרף לשולחנם ובאמצעות מתרגם השיב על כמה משאלותיהם לגבי המצב. דובדת מפלגת העבודה אמרה אתמול, כי אילו ידע ברעם לאיזו מפלגה בדיוק שייכים השניים, לא היה נפגש איתם. היא צייגה כי הפגישה לא היתה רשמית, אלא אקראית.

גירסה דומה היתה גם לח"כ ארי. ח"כ אליהו בן־אלישר, שפגש אותם אף הוא, סיפר אתמול כי הודיעו לו על המפאותם של שני צרפתים שהביאו מכתב מ'אלן סוסטל. לדבריו, לאחר שהסתבר לו מי הם, מיהר לעזוב את חברתם ואף דחה פגישה שלהם להיפגש איתו פעם נוספת, בטענה כי לאחר שמעמיד את עמדות השמאל יש להם עניין לשמוע גם את עמדות הימין בישראל.

כתבנו בפאריס, ארנון יפה, מוסר כי הכרחיים שתולקו בעילות־שם.

בתחי־ספר בצרפת מאשימים את הקהילה היהודית במרינה זו בהפצת נגיף האיידס. ברחוים אחדים מגנים „דיופים בשאלת השמדת היהודים באתי האדים."

„לה מאטין", מוסר, כי חוגים אנטי־שמיים במפלגה הפאשיסטית של לה־פן ובשאלת הקיצוני פרלים בעילות־שם להפצת הסתה אנטי־שמית על רקע משפט בארבי והפחדי ממחלת האיידס. הם מפיצים ברחוים במקומות רגישים כגתי־ספר, אוניברסיטאות ומפעלים. בעקיפין, הם תובעים מן המשלה „להגיע הסגר על הקהילה היהודית הנגועה."

אנשים ואירועים

כ־2000 תלמידים רקדו אתמול ברחוב רוטשילד בראשון לציון בתלבושות סקנדינביות. תלמידי בתי הספר של ראשון, רחובות, גדרה, נען, והמועצה האזורית גן־רווה חלקו ברחוב במסגרת המפגל השנתי „בית־הספר רוקד". תוכניתו של משרד החינוך ללמוד תלמידים ריקודי־עם.

כתבה: זהבה מוסן
צילום: צבי פרידמן

סקר: בוש מוביל אצל הרפובליקנים לפני הייג

ניו־יורק.— סגן נשיא ארה"ב, ג'ורג' בוש, מוביל בסקרים לגבי המועמדות מטעם המפלגה הרפובליקנית לקראת הבחירות לנשיאות 1988. עם 45 אחוזים — מגלה סקר שפורסם בניו־יורק טיימס.

בעקבות בוש, צועד שר החוץ לשעבר אלכסנדר הייג, שזכה ב־37 אחוז מהקולות, במפלגה הרפובליקנית.

השלישי מבין המועמדים הרפובליקנים הוא סנאטור רוברט דול מדמינת קנזאס, הזוכה ב־29 אחוז מהקולות.

(ע"צ)

עוד חבר קונגרס בארה"ב מודה: אני הומוסקסואל

בוסטון.— חבר קונגרס אמריקני שני, הדמוקרט בארני פרנק ממרינת מאסאצ'וסטס, הודה כי הוא הומוסקסואל. בראיון שפורסם בשבת, בעיתון „בוסטון גלוב".

ב־1983 הודה חבר הדמוקרטי אחר ממרינה זו, נ'רי סטארס, כי הוא הומוסקסואל. לאחר שפורסמו גילוים על קשריו עם עובד צעיר בבית הנבחרים.

„אם אתם שואלים אותי: האם אתה הומוסקסואל, התשובה היא כן". אמר פרנק. תשובה שליילית על שאלה זו. הוסיף. „תעורר את הריגוש שיש לי משהו להסתיר. ואין לי מה להסתיר".

חבר בית הנבחרים בן ה־47 איש, כי הפרשה האחרונה של גרי הארט ומותו של חבר בית הנבחרים סטיוארט מקאיר, בחודש שעבר כתוצאה ממחלת איידס, השפיעו על החלטתו לפרסם את נטייתו. עמיתים של פרנק אמרו כי לא הופתעו על־ידי הודעה זו, והדיפו כי אין הם סבורים שהגילוי ישים קץ לקריירה הפוליטית של פרנק.

(ע"צ)

התאוששות באוכלוסיית הנשרים

מאת יהודה צור. כתב „על המשמר"

השנה גדל מספרם של הנשרים המקננים בישראל. בנוסף נמלה נספרו נשרים רבים משחזו באיזור בעבר ויש סימנים לריבוי קינונים באוורים נוספים בצפון.

בגולן נתגלה מספר כפול של קינונים. מבית־ספר שדה־נגולן של החברה להגנת הטבע נמסר, כי למרות שהשנה מרובר על 12 קיני נשרים, לפני 100 שנה אי־אפשר היה להרים עין לשמים בלי לראות נשרים מרחפים נמעל, ובזה היה המצב במקומות רבים בישראל.

לאחר שנעלמו מגוף הארץ במרוצת המאה הנוכחית החלה התאוששות, וב־1980 נרשמו בישראל כ־65 קיני נשרים ומספרם גדל והולך.

הוושחתו 3 תמונות של נשים בעירום – בתערוכה בכרמיאל

מאת יהודה צור. כתב „על המשמר"

אלמונים השחיתו בסוף השבוע שלוש תמונות עירום בתערוכה המתקיימת כאולם מופת במועצת פועלי כרמיאל.

מרוכר בתערוכתו של מיקי יעקבי המוצגת זוכה שבוע במקום. בסוף השבוע, כאשר איש לא השגיח, השחית אלמוני שלוש תמונות של נשים בעירום. תמונות שהציגו עירום גברי לא הוכלו.

במועצת הפועלים משערים, כי בשחתת התמונות נעשתה על רקע דתי.

בשוך סערת הדו"חות על פוליארד מתחדש החיכוך הפומבי בין שותפי הקואליציה

פרס: מעוניין למוטט ממשלת האחדות ולקיים הבחירות מיד

אבא אבן: מסמך ההסכם הקואליציוני – בדיחה ● ביילין: כרסום באחריות הקולקטיבית ● אלישר: זמן רב יעבור עד האחדות הבאה

לונדון. — שר החוץ שמעון פרס הבריז אתמול, כי הוא מעוניין למוטט את ממשלת האחדות הלאומית בישראל ולקיים בחירות מוקדמות בהקדם האפשרי.

בראיון בטלוויזיה המסחרית הבריטית, אמר פרס, כי הוא מקווה שיהיה אפשר לגייס בתוך חודשים ספורים רוב פרלמנטרי בעד בחירות.

הוא הוסיף, כי מטרתו להקים ממשלה חדשה, שתהיה מוכנה לשאת ולתת על עתיד השטחים במסגרת ועידת־שלום בין־לאומית. „אני מקווה שנצליח לגייס רוב ולקיים בחירות מוקדמות", אמר פרס.

פרס אמר, כי לוועידת שלום בין־לאומית חייב להיות סדר־יום פתוח, ללא תוכנית קבועה מראש.

הוא הבחיש קיומו של הסכם חשאי בינו לבין הוסיין מלך ירדן.

(ע"צ, ע"ד)

חבר הכנסת אבא אבן אמר אתמול בפורום ג'ין קירקפטריק בתל־אביב, כי ממסך ההסכם הקואליציוני הוא בגדר בדיחה. כי חובה היה לנסחו בכר, שכל אחד יראה בו מדרגותיו נפשו.

יוסי ביילין, המנכ"ל המדיני של משרד החוץ אמר בדברו בפורום ג'ין קירקפטריק, כי הדבר המרכזי המאפיין את ממשלת האחדות הלאומית הוא — כירסום משמעותי בעניין האחריות הקולקטיבית. על־פותחת, לשיחות רדיקליות. וגם חמור שלא יכולים לקבלים אתו. עוד אמר, כי לא נכל לחזור לדברי. „עדיין לא בכיס ועדיין לא תפוח עד הסוף, אך לא לנסות להגיע. גם במסגרת ביצלאומית אפשר אז יש להקרים את המחוזר.

— אמר אתמול שר הבטחון, יצחק רבין. בפורום מפלגתי בבסר המכבה.

לדברי, „עדיין לא בכיס ועדיין לא תפוח עד הסוף, אך לא לנסות להגיע. גם במסגרת ביצלאומית אפשר אז יש להקרים את המחוזר.

ירי כך שהמשמלה הבה לחתם כנסת, וכנסת, מהבה חשבה לציבור. הוא הסבה, שמנסה אן מצפים לשכנוע הדדי ואז מצפים שתהיה מעין „פוסקה שחוה", כי המשלה, לחרות שלא היתה כאן החרמה רבה כהוצעה ז, הגלתה להשפיע בעיקר על ידי בין לגיטימציה להוצאת דברים הנוגע יותר מבעבר. אחר דברים אלו בריאים ביתר הוא — כל דם יורדע מי הבציע וביצר מפטה. פרנסי המשמלה לא יכו אפילו למנוע זאת, מביון שהם יודעים שהדבר בלתי־אפשרי.

ח"כ אליהו בן־אליעזר אבי אתמול בפורום קירקפטריק כי לא תוכנה קבועה מראש.

הוא הבחיש קיומו של הסכם חשאי בינו לבין הוסיין מלך ירדן.

(ע"צ, ע"ד)

חבר הכנסת אבא אבן אמר אתמול בפורום ג'ין קירקפטריק בתל־אביב, כי ממסך ההסכם הקואליציוני הוא בגדר בדיחה. כי חובה היה לנסחו בכר, שכל אחד יראה בו מדרגותיו נפשו.

יוסי ביילין, המנכ"ל המדיני של משרד החוץ אמר בדברו בפורום ג'ין קירקפטריק, כי הדבר המרכזי המאפיין את ממשלת האחדות הלאומית הוא — כירסום משמעותי בעניין האחריות הקולקטיבית. על־

„יד המערך רוחצת יד הליכוד"
אלוני קוראת להתפטרות שמיר־פרס־רבין־ארנס
ח"כ שולמית אלוני, יו"ר רצ הציעה אמש למועצת תנועתה לקרוא לשמיר, פרס, רבין וארנס להתפטר מן הממשלה ולמנות עצמם את דין האחריות הקיטיטוציאלית בעקבות שני הדו"חות במרשות פולארד.
לדבריה, כל עוד רוחצת יד המערך את יד הליכוד ויחד הם מחזיקים בקרנות הממשלה, אי־אפשר יהיה להלין את המרינה מהתנהגות־רובוטו בסדרי הממשלה ומהשתמטות מאחריות.

50 התזמורת הפילהרמונית הישראלית
מנהל מוסיקלי: זובין מהטה
חידוש כרטיסי־המנוי
לעונת הקונצרטים תשמ"ח 1987/8
מתחיל היום
חידוש בהנחה – עד 15 ביוני
(החידוש יסתיים ב־31 ביולי 1987)
מכתבים נשלחו למנויים באמצעות הדואר
מושרדי התזמורת פתוחים:
● בתל־אביב: במחלקת המנויים (היכל התרבות), בימים א', ב', ד', ה', מ־10.00 לפנה"צ עד 3.00 אחה"צ; בימי ג' מ־11.00 לפנה"צ עד 6.00 בערב; בימי ו' מ־10.00 לפנה"צ עד 1.00 אחה"צ בלבד.
● בירושלים: משרד „בימות", שמאי 8, מדי יום מ־9.00 לפנה"צ עד 1.00 אחה"צ ומ־4.00 אחה"צ עד 7.00 בערב; בימי ו' מ־9.00 לפנה"צ עד 1.00 אחה"צ בלבד.
● בחיפה: במשרד התזמורת, בית הקרנות, הרצל 16, בימים א', ב', ה', מ־9.00 לפנה"צ עד 2.00 אחה"צ; בימי ג' מ־2.00 אחה"צ עד 7.00 בערב; בימי ו' מ־9.00 לפנה"צ עד 12.00 בצהריים.

50 התזמורת הפילהרמונית הישראלית
חידוש כרטיסי־המנוי
יתחיל ב־1 ביוני 1987
(חידוש בחנוכה עד 15/6)
לתשומות לב המנויים הופעות האופרות
מתחילות בשעה 8.00
(מלבד במוצ"ש – 9.00)
קונצרט למנויים מס' 10
דניאל בארנבוים – מנצח
זמרים ומקהלה
תל־אביב, היכל התרבות, 8.00 בערב
סדרה א': יום ה' 18.6.87 (נשואי פיגרו')
סדרה ב': מוצ"ש, 20.6.87 (00. 9 בערב) (.דון וגבר)
קונצרט לנוער מס' 6
תל־אביב, היכל התרבות יום א' 21.6.87, 5.00 אחה"צ
אריה לוי – מנצח
חן חלוי – קלרינט
בתכנית מיוחדת:
מוצרט, ציקובסקי, סן־סאנס ופרוקופייב
קונצרט למנויים מס' 10
דניאל בארנבוים – מנצח
זמרים ומקהלה
תל־אביב, היכל התרבות, 8.00 בערב
סדרה ב': יום ב' 22.6.87 (.כך עשות כולן)
סדרה ד': יום ב' 23.6.87 (.נשואי פיגרו')
פילהקלסיקה
קונצרט מס' 6
תל־אביב, היכל התרבות, 8.30 בערב
יום ד' 24.6.87
זובין מהטה – מנצח
אנה רוסטבסקי
אוה שפראוס־מרקו – כנרות
וולטון וינרוט – בריטון
הממקהלה הלאומית „רינת" – בחזרה סטולי שפרבר
בתכנית מיוחדת:
באך, טורלי ושוברט
קונצרט למנויים מס' 10
דניאל בארנבוים – מנצח
זמרים ומקהלה
תל־אביב, היכל התרבות, 8.00 בערב
סדרה ה': יום ה' 25.6.87 (.דון וגבר)
סדרה ו': מוצ"ש, 27.6.87 (9.00 בערב) (.כך עשות כולן)

„מן"מ ישיר עם הירדנים" על בסיס דו־צדדי – אפשרי!

מאת דורית גפן.

מתחנו לענייני מפלגות

„לדעתי, האפשרות ללכת למשא־ומתן ישיר עם ירדן על בסיס דו־צדדי היא אפשרית", יצחק רבין, בפורום מפלגתי בבסר המכבה.

לדברי, „עדיין לא בכיס ועדיין לא תפוח עד הסוף, אך לא לנסות להגיע. גם במסגרת ביצלאומית אפשר אז יש להקרים את המחוזר.

נאור נשאר לצדו של פרס: דחיית רעיון הוועידה – שגיאה הסטורית

מאת דורית גפן.

מתחנו לענייני מפלגות

„רדיה מחלטות על הקיר הוועידה הבינלאומית היא שגיאה היסטורית" — כתב אתמול אריה נאור בפסקה למשה ארנס. בו הוזיע על תחלטותו לתשאר חבר בממשלה ההסבה של שר הביטון שמעון פרס בנושא הוועידה הבינלאומית.

בכך גוד על עצמו נאור את הוצאתו מהמפלגה לאחר שקיבל הנחעתו של „חירות" נתן לו אחרי שלב 15 יום להתפנר מפלגת הנה.

במכתבו של נאור לארנס, יוד מזכירות „חירות", הכריש כי החלה בית־הדין וא הוצעה על שיפ מפלגתי על שיקול ממלכתי.

ארה"ב יירטה מפציצים סובייטיים

אנקוראז', אר"ב. — שני צמדים של מפציצים אמר־טפיים סוביטיים מדגם „בוצר" יירטו ביום ו' בשני מטוסים הקרביים לחרחב האוויר הא' מיקנגו. מודיע־מעריב ומעריב מדרח לאלאסקה — מסר אתמול דובר הול האוויר האמריקני.

שני מפציצים, נשאו מיליטיק סובייטי „אנטונוב", אותרו ויחד ל־500 ק"מ מדרומית לנמל אוראק עליידי שני מטוסי „אף־15" של חיל הים האמריקני. (ע"ע)

„נכשלו נסיונות התיווך ערפאת־אסד"

ביירות. — כל נסיונות שיווך בין אסד לערפאת נכשלו מן עלו בתוהו נסיונות הפיום מה שיראק לסוריה — למסקנה ד' הגיעו גורמים דיפלומטיים, לדבי העיתון „אל בהאר אל ערבי ובוראלי".

לדברי העתון, המסתמך על מקורות דיפלומטיים, הגיעה עיראק למסקנה, שאין תועלת בפיוס עם סוריה, משום שדמשק אינה מסוגלת לשים קץ למלחמה עם עיראן והמצב הכלכלי בסוריה לא יאפשר לה להגיש סיוע כלשהו לעיראק.

ראש המשמר האזרחי, ניצב כרוך לוי, מסר אתמול כפגישה עם תא המכחן כיו"ר המועצה האזורית הלשלטונית כרי לדון עימו בכינוסה של ועידת אנשי דת מכל העדות בשלום.

במכתבו שעיגר אל־עסל לפרץ, הוא קורא לו לגלות יוזמה ולהיפגש עם שייח עבד אלחמיד אל־סאיח בשערוריית אירגאנייט.

שר החוץ האיראני הוסיף, כי אירגון הדרוזי כל פעולה מבוי מוצעת הבטחון כרי להבטיח את הבטחון במפרץ, כיוון שכמה מן החברות הקבועות במועצת הבטחון נוקטות בגישה „אנטי אירגאנית".

העתון הכוויתי „אל קבסי" מסר אתמול, כי מספר מוקשים צמים נתגלו בימים האחרונים בקרבת חופי כוויית, והם פוריקו סוכנות הידיעות האיראנית מסרה אתמול, כי איראן הודיעה שבע ספינות מוארות של כוית ועצרה את צוותן. (ע"ר)

נערים מתנדבים במשא"ז לכדו חשוד בהכנת בקבוקי תבערה

זוג נערים מתנדבי המשמר האזרחי לבדו נער ערבי משב־רנת אבו מזר בירושלים שנמם להשליך בקבוק תבערה. המקרה אירע ב־10 בחודש זה, אך הותר לפרסום רק אתמול.

ראש המשמר האזרחי, ניצב כרוך לוי, מסר אתמול כפגישה עם תא כתבי המשטרה בירושלים, כי שני הנערים, אלון קיסון ואלי עמיר, יצאו במסיס הסעולה בשכונת בקעה וסיירו ברגל לכיוון אבו טור.

בחוות הגיחון הם הבחינו בנער ערבי שהכין בקבוקי תבערה. הם ביקשו ממנו להזדהות. הנער התנגד ואף החל להאבק עימם.

הנערים הוציקו עורה, באמצעות מכשיר הקשר וזיעו ממנוע של המשמר האזרחי, אל אבו אקראית.

המשמר האזרחי הגיע במהירות למקום וסיע לנערים לעצור את החשוד.

הנער החשוד הוא בן 17 וחצי, תושב אבו טור. הוא נער בפקודת שפוט לשמונה ימים ובתום חקירתו שוחרר בערבות עד לחתלת משפטו.

חקירת כוחות הבטחון נמשכת.

(עתי"ם)

מזכ"ל התנועה המתקדמת קורא לרב פרץ לזמן מפגש משותף לקדם השלום

מאת קאסם זייד.

כתב „על המשמר"

מזכ"ל התנועה המתקדמת לשלום, המומר ריאזה אבו אל־אל, שהוא גם ראש חערת הקומוניסטית מנצרת, קורא לשר פרס בנושא.

בכך גוד על עצמו נאור את הוצאתו מהמפלגה לאחר שקיבל הנחעתו של „חירות" נתן לו אחרי שלב 15 יום להתפנר מפלגת הנה.

במכתבו של נאור לארנס, יוד מזכירות „חירות", הכריש כי החלה בית־הדין וא הוצעה על שיפ מפלגתי על שיקול ממלכתי.

אבו אל־אל כותב: „אנו מאמינים, כי אי־אפשר לבנות מדינה ולקיים חיים נורמליים ללא שלום.

על היום

1.6.87

דיוור בדיירוג עוולה

התוכנית החדשה של משרד הקליטה, לחייב עולים בתשלום גדל והולך על שהייתם במרכזי־קליטה, יוצרת בעיות שחלק מהעולים לא יוכלו לעמוד בהן

מאת שלמה סלוצקי

אם נאמץ את שיטת הסוביינולוגים ונמצא דוגמות למעמדו של איש זה או אחר בקרקע עולמי מקומו במרפסת ליד גורבצ'וב בתחלוקת ד"ר במאי, אזי שבאותה עורה נוכל להצביע על גל קרב רבא של עולים מבריה"מ על־פי ההכנות המתבצעות בימים אלה במרכזי הקליטה של הסוכנות היהודית. הדרמאטית מכל ההכנות הללו היא העלאת תעריפי שכר הדירה לעולים עד 2000 אורו, במגמה מוצהרת לפנות מקומות לאלה שבדרך.

בפועל, במצב שיתנבש החל ב־1 ביולי, עולה חדש ששולם מאז יולי 1985 — כאשר המחירים הוקפאו — 26 שקלים שכר־דירה תודשי לדירה בת ארבעה חדרים במרכז הקליטה בבשרת־ציון, סכום שלטעמת המחלקה לעלייה וקליטה של הסוכנות היהודית המאונה על מרכז הקליטה הוא פשוט «מגוחך», ישלם כיום על אותה דירה את הסכום הלגמרי־לא־מגוחך של 525 שקל לחודש.

על העלאה דראסטית זו של רמי השכירות החולם בסוכנות בעקבות ביטול ההקפאה על מחירים בתחום זה, שהוחלט עליו במשלבה לשירותי קליטה במחלקת העלייה של הסוכנות, ראה בזאת אור ירוק להפעלת תוכנית מגוונת, שבאה לתת מוטיבציה שלילית לתושארות במרכז הקליטה ל־7 אחוז מהעולים המגמאים שם מעבר לשטח המחוייבים שלהם זכאי כל עולה חינם אין כסף.

מוטיבציה שלילית

מנצורי: «מעתה ואילך ייווצרו מדרגות מחירים לשכר הדירה. שיילכו ויגדלו ככל שיתארך זמן שהייתו של העולה במרכז הקליטה. עד היום, המחירים המגוחכים של כמה עשרות שקלים בלבד עבור דירות בנות שניים, שלושה וארבעה חדרים, בערים הנדולות, היוו מוטיבציה שלילית לעולה לחפש פתרון דיור של קבע, מרכזי הקליטה, אשר בנויים ומאורגנים לשהות של שישה חודשים, «נהפכו» עלידי העולים, שברגנום הגדול שהיום בהם מעבר לתקופה האמורה, בכך הם מקשים על ההתארגנות לקראת עלייה מבריה"מ ומעכבים את עלייתן של משפחות המערב, אשר מצפות למקום פנוי במרכזי הקליטה.

זוה הסולם, האמור להביא את דיירי מרכז הקליטה לחיפוש פתרון אחר:

עד לחודש החמישי — חינם.

מהחודש השישי עד התשיעי — 25 אחוז מהעלות הריאלית של שכר הדירה.

מהחודש העשירי עד השנים־עשר — 50 אחוז מהעלות הריאלית של שכר הדירה.

חודשים 24־13 — 100 אחוז מהעלות הריאלית של שכר הדירה.

חודשים 36־24 — 125 אחוז מהעלות הריאלית של שכר הדירה.

מחודש 36 ואילך — 150 אחוז מהעלות הריאלית של שכר הדירה.

הבעיה היא שהסולם אינו מבוסס על הכנסה. העולים מתלוננים, שבמצב התעסוקה הישראלי שכר הדירה בשוק חופשי גבוה מאד והאופציה של דיור ציבורי להשכרה במעט איננה קיימת — הרי למעשה שקילים שאינה משופעת באמצעים כפי שהן דיוב משפחות העולים מאמריקה הלאטינית, מבריה"מ ומהגוט המזרחי, יהיה זה בלתי־אפשרי או בלתי אחראי להתחייב לשלם שכר דירה של מאות דולרים או לחתום או לחתום על משכנתא והתחייבויות במאות ואלפי דולרים לחודש, לאחר חודשים ספורים בלבד בארץ. סיפרו לי משפחות עולים יוצאי ארגנטינה ואורוגוואי, שמכרו את דירותיהם בארץ מוצאם, ולאחר שהחליטו את הכסף לדולרים ולאחר מכן לשקלים לא נותר להם יותר מעשרה או חמישה־עשר אלף דולר, סכום איתו אי־אפשר אפילו להתחיל לחשוב על קניית דירה בארץ, כאשר אין לעולה משפחה או יריבים היכולים לערוב לו ולתמוך בו.

יש ויש

הקמת ועדת הנחות מטעם הסוכנות היהודית, אשר אליה יוכלו לגשת — דרך העובדת הסוציאלית — אותן משפחות שלא יוכלו לעמוד בתשלום הנבוה, אינו תשובה הולמת לעיוותים שתיצור שיטת התשלום העולה, דומה לכך הן הפגנות הראשונות של עולים המוחים נגד החלטה זו, כפי שראינו ביום ה' במבנ לחדשות בטלוויזיה.

בתשובה לתלונות העולים למחלקת הקליטה של הסוכנות היהודית, מפנה מרדי יעקב לסעיף «סיוע לשכר דירה של משרד הקליטה», אשר אמור לסחור את בעייתם של מי שמתייבים בעת לעונב את דירתם במרכז הקליטה. ואלה הסכומים על סעיף סיוע זה: שנה ראשונה — 197 שקלים חדשים לחודש למשפחה.

שנה שנייה — 171 ש"ח

שנה שלישית — 131 ש"ח

לשאלתי הכיצד יתכן שלדירה בת שלושה חדרים בשדרות הקליטה נקבע שכר דירה של 450 שקל, בעוד הסיוע משמשתת עולים יכולה לקבל איננה אלא בשליש מאותו סכום, בעניתי בהסברים שתמציתם באמירה השגורה היום בפי הישראלים. «זה מה שיש».

מה מעמדה של משפחת עולים אשר מוחזרת בכלל על התענוג של שהות במרכז קליטה ובוכת — לאחר ימים אחדים בבית מלון — ישירות לדירה בשכירות חדשית מתשוק המופשרי שאלתי על כך את גר כן ארי, רובר משרד הקליטה. והוכרתי לו שהשוד צור הציג כפני, בראיון איתו, תוכנית מגיבה זו כמשאת נפש, שתקל על העולים את חבלי הקליטה.

מתברר שמעבר ל«זה מה יש», יש ויש.

לעת עתה הוסכם לגבי עולים מדרום־אפריקה ומבריה"מ שיהיו מעוניינים בסידור מעין זה, שיפסח על מרכז הקליטה, לוכות אותם בשנה מלאה של שכר דירה במקום שום יצחיו להתגורר בו (עם מגבלה נריבה ביותר לגבי גובה הסכירות). ואם עולי בריה"מ ודרום־אפריקה, ולגבי עולי איראן החלטה בדרך, אזי למה עולים מארגנטינה שעלו מרצונם החופשי ארץ, אינם זוכאים לתמיכה זו, המפשרת אופציה נוספת ותחושה של בחירה חופשית?

תשובת הגורמים הקולטים: צריך להתחשב בעליית המצוקה, באותם עולים אשר לא היתה להם אפשרות אחרת, ויש להקל עליהם.

המסקנה, שאיננה נכללת כפירוש מתשובת הדרמטית, היא, שבישראל של 1987 כראי להגיע לישראל מארץ מצוקה כמו ברה"מ או דרום־אפריקה בגלל אילוצים חיצוניים ודריפות פפולי וכפוטנציה, ולא מסדיות חופשיות ומגוונים ציוניים. לאחר החלטה חופשית, ובלא כאלה, שהם כיום המציגה, כנראה לא כל כך רצויים אצלנו.

הציפור מול הקוסם

«בוסטון סלטיקס» מגיעה למשחק הגמר באנ.בי.אי מותשת ופצועה. על הנייר תיקח ה«לייקרס» את האליפות בקלות. במציאות — לא כדאי להמר

מאת שלמה גלזר

«הגיעו» מ«בוסטון סלטיקס» נגד «הקוסמים מה«לייקרס» — **מעט שלישית בארבע השנים שחלפו. רבים מתבבבי הכדורסל בעולם קיוו לשיניו. אבל מה שזיעה דוא שיהיה. הגמר הקלאסי באנ.בי.אי.**

פעם נוספת הסתבר שעוד לא קיימת הקבוצה שתצבה ב«נארדן» של בוסטון משתוק שביעי מגה«לייקרס», ייאמר מייד, האלוהה מבוסטון עשתה השנה את הדרך אליפות האזור המזרחי ולגמור בדרך הקשה.

לאחר ובייה באליפות אשתקד בקלות מדהימה, החל לדרוף את הקבוצה הטוב הרע. כעשרים כיוני יום לאחר הדראפט, יום ביום השחקנים מהקולג'ים. נפטר באופן טראגי השחקן שנלקח שני בדראפט עלידי בוסטון מעודף סמים. היה זה לני ביאס ממכללת מרילנד, שאמור היה להיות רומיניג וילקינס שני ולחת לקבוצה המזרחית בוסטון את הבעורים והרעננות.

אם לא די בכך, נפצעו ביל וולטון, מבוביילי האליפות אשתקד, דסקוס וודמן עוד לפני תחילת העונה והאליפה יצאה לדגן על תוצרה לא מספל. אבל עם הזמנשייה הטובה בליגה, הרכב הזה המסיק לבוסטון לקחת את אליפות הליגה שלה ולסיים את הליגה הרגילה עם המאזן הטוב ביותר במזרח ? דבר המקנה את יתרון הביתיות. שוטבה כחיוני עבור הקבוצה, במשחקי הגמר גבר הסיכון על שיקאגו שלושיאפס האחר־כך. בשתי סדרות מתישות ביותר, על מלוהקי ודסדיס בשיעור ארבע־אל־שלוש.

העומס הצעום של 17 משחקים בפחות מחודש ימים עשה את שלו. תוסיפו לכך את העובדה כי לבוסטון חבורה של שחקנים מבוגרים, שנשאבו בעומס גם בכל 82 משחקי הליגה הרגילה. ותבינו את מכת הפציעות הפרקדת את הקבוצה. בזה אחר זה נפצעו: כוכבי הקבוצה רוברט פאריש, קווין מקהייל ודני איינג' והקבוצה מגיעה למשחק הגמר מותשת ופצועה. השאלה הגדולה, האם יש לה את האוויר לירבר הקשה מכולם. מה גם שיתרון הביתיות הוא של ה«לייקרס». אם אכן יהיה משחק שביעי.

מגד מחכה ה«לוס אנג'לס לייקרס» כשדוא רעננה ורעבה לתואר. שיהיה הולם מאוד את עונת השיא שידעה הקבוצה. רק בעונה הקודמת הספידו הכל את הקבוצה. הנפסד בגמר המערבי ל«וסטון רוקטס» וגילם המחבור של חלק משחקני הקבוצה לא פחות ריילי ביצע בקבוצתו מהפך של ממש. הוא בנה קבוצה חדשה למחצה והצלחה מדהימה.

שימו לב: מורים לוקאס (עבר ל«סיאטל»), מיץ' קופצצאק (פרש), לארי ספרינס (עבר ל«ראל מדריד»), רוני ליסטר פרש וצ'אק נביט (עבר ל«דטרויט») — כל אלה עזבו את הקבוצה ומאותר יותר גם גודמנסון וברקובסקי, במקומם גרבשו בילי תומפסון שלופות המכלולת לואיזיל מקנטאקי, ואם מתוס כרכן מחליף הדכיאה החשובה מכולן — מייצב תומפסון מסאן־אנטוניו תמורת ברקובסקי וגודמנסון, א.ס. גרין קודם לחטשייה הפותחת במקומו של קורט רמבס. אבל גם ה«לייקרס» נשענת על סובביה. «המגיק» ג'נסון, שבתן את עונתו הטובה ביותר בליגה, קארים צ'אבר הניצחי וג'יימס וורתי הנהדר, כאשר קופר משלים מהספסל קבוצה מעולה ומאוזנת. «שטילה» עד לגמר.

על הנייר נראה כי ה«לייקרס» תיקח את האליפות בקלות. במציאות זה יהיה קשה. זוה קרב קלאסי בין שני מנגנונים הכדורסל בארה"ב: המהירות, הנרק והיופי מול הכוח, האגרסיביות והגמת הברזל.

לכל מכתיר הכתרים — אל תמהרו. בא.בי.אי. אמר פעם מישהו, מעולם אל תזמר נגד לארי ביירד, כשמדובר בכדורסל. אבל גם לארי ביירד לא יצליח לבד מול ה«לייקרס» ויורקנל לעזרה משאר מוכבי הקבוצה.

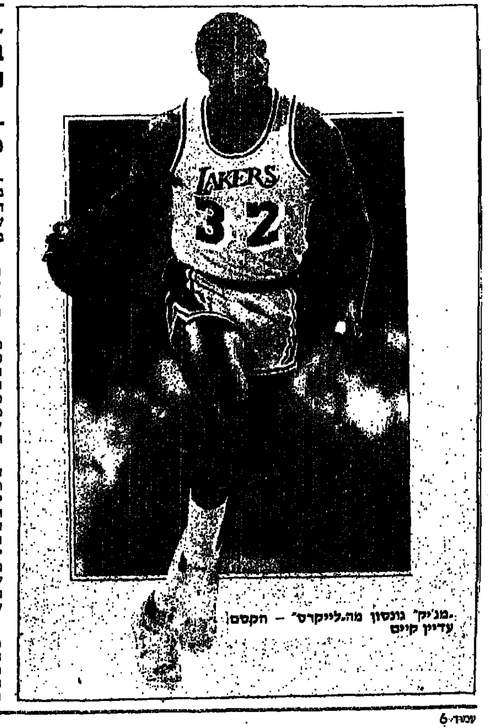

«מג'יק» גונסון מה«לייקרס» – הקסם עדיין קיים

קטן, נמוך וחופשי

ה«סנה" חדר מבוך ל«מסך הברזל תורות ליבולתו להופיע על מסך המכ"ם כמשאית גבוהה ■ טייס ותיק – על התקרית

מאת חיים מרגלית

המטוס שנורה בביכר האדומה מחוץ לעזעזל רבים, לא רק בבריה"מ. אנשי נתבחו לדעת, שהמבנה הבי שנתרגה ה«סנה» בן 19, נוחת על הביכר האדומה בשנה. «סנה»-172 בר. מטוס קל שהמחזיק המרבית שלו 150 מייל לשעה.

«אותי הטיפור של הסנה 172 נבע הארמון. לא המתיל» — אומר דיל, ש... ריסון ותיק ורבניסיון, שהגם גם בישראל במילואים. סנה יכול לטוס נמוך מאוד. ליכולת הקליטה של מסכי המכ"ם. יש שני מכ"ם רגישים כמו שמתי נגיל ות. אמורה רשת המכ"ם «לכסות» את כל ... אך אין סגירה הרמטית — לא ביטחון. ... ובוודאי שנם לא באוויר — אין ... הרמטית. בשחזרים את הטשטוש הרעשי... אז אז כדאי לתחבולן לשרשה הרעה. ... שעבר השלמטיות טיסה נמוכה. ... לגבול בין קנדה לארה"ב. מלוח ...

מאתיוש רוסט, בן 19 בשנה ... ליד האמבורג שמגנו יגא לחוט ... חתרפתקנית במטוס החד־שבי ... מדגם «סנה 172».

— מהם עבותים ומהם רגילים — ... ונדרות. בשמחים מאלה יכול המטוס ... לנובה של עני מטרים מעל בנים ... שמשמש לו כבוב מיטה. בארה"ב ... עדה של משאיות־ענק, שעונע ... מטרים. ובדעו שהמטוס עבר ... הרגיש — הוא למעשה הטיסה ... הבקרה הבבאית עשויה לזוק ... המכ"ם מטוס אחדיר שטה לזוק ... המערבת האחדיות עשויה לזוק ... המטוס אבאי שיבא למחדות ...

ויש הרבה נוסף. רקל מבנה ... בימי שלום. אלה הדיסבים ... נתנים בכרמי שלום, כלומר, ... «תשגיח בבקשה». «יצאתי לנוע» ... יקרה? הבין?». מדדיי עיתות שלום ... קטן ואיטי עשוי לנבל מבנים ... דברים מעולם. בישראל אי אפשר ... המבאות מטוס ישראל בשדה ... היום חלילה, אי הסנה בחלם ... מצביע על כך שאשתר בחלם ... המכ"ם.

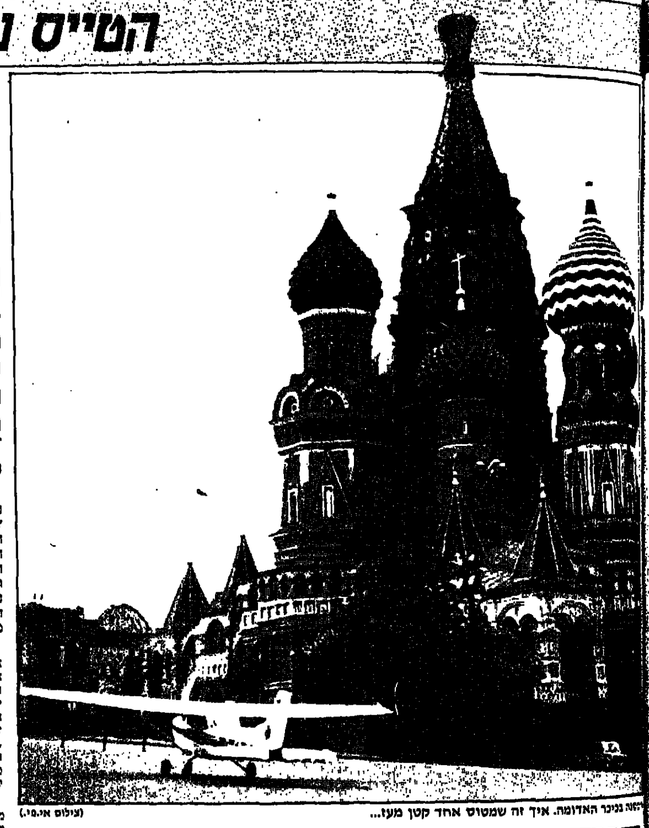

הסנה בביכר האדומה. איך זה שמטוס אחד קטן מעז... (צילום אי.פ.)

הטייס נחת, הגנראלים עפו

שיעור באחריות מיניסטריאלית

שר ההגנה סוקולוב ומפקד חיל־האוויר קולדונוב „הועפו" פחות מ־48 שעות לאחר תקרית הססנה. מי אומר שאין מה ללמוד מבריה"מ

מאת יהודה להב

לסני שלוש וחצי שנים חדר מטוס נוסעים דרום־קוריאני לתחום האווירי של בריה"מ, שהוא־ל עלידי מטוסי חיל־האוויר הסוביטי. היו דיבה חללים וכל העולם כעס על בריה"מ. בצדק. עכשיו חדר לבריה"מ מטוס «סנה» מערבי גרמני קטן ולאחר טיסה של 700 ק"מ נחת בלב הביכר־האדומה במוסקבה. לא היו קורבנות. אבל כל העולם צוחק מבריה"מ. לא בצדק, לא בצדק.

אינני מתיימר להיות נוכחה בענייני צבא. אך נדמה לי, שמיבצע הנחיתה בביכר־האדומה אינו מעיד בהכרח על ליקויים בנערכת הגנה האווירית הסוביטית. יותר קרוב לוודאי, שהפגם נעוץ בתיפקודה של שרשרת הפיקוד הסוביטית. שנשארה פסורבלית כפי שהיתה. לא מן הנמנע, שפעילה כאן ווודאה «תסזנה» המטוס הדרום־קוריאני". הפרשה היא, מלבד היותה טראגית, היתה גם די מביכה מבחינת ההנהגה הסוביטית. יש לקוות, שציתנו הוראות שהיא לא תישנה.

ובכן, מה לעשות כאשר מטוס «סנה» מתוצף יוצר מצב, שבוודאי איש לא חזה אותו מראש? עד אשר הוקעו. «הדרגים הבכירים» ברי לתת את הוראה המתאימה. הוא כבר נתן לו בביכר־האדומה. מה גם, שהדרג הבכיר ביותר, שר ההגנה המרשל סרגי סוקולוב, היה אותה שעה בבולין.

בלי טישטושים

הרבה דברים השתנו בבריה"מ מאז תקרית המטוס הקוריאני. אחד הבדלים הבולטים הוא, שלפני שלוש שנים ניסו השלטונות הסוביטיים לטשטש ולהעלים את הפרשה. חיפו על האחראים להפלת המטוס והתבצרו מאחורי הטענה, שהמטוס מילא משימת ריגול. הפעם דיווחה הטלוויזיה הסוביטית על טיסת ה«סנה» במהירות החדשות הרבות שלה ואיפ־כי הלימה על העובדה המביכה, שהמטוס נחת בסרכה מוסקבה, האחריות הוטלה על הדרגים הסוביטיים הבכירים ומיר הסיקו כלפיהם מסקנות מרחיקות־לכת. שר ההגנה סוקולוב ומפקד חיל־האוויר קולדונוב „הועפו" פחות מ־48 שעות לאחר תקרית הססנה. מי אומר שאין מה ללמוד מבריה"מ?

זה אינו המקרה הראשון מסוגו. אף־כי בעבר הנפגעים לא היו בדרג כה בכיר, ההנהגה הסוביטית הסיקה נסקנות חמורות גם אחרי אסון האונית הסוביטית בים השחור ובתר־שאת — גם אם באיחור־מה — אחרי האונה הקטלנית בכור הגרעיני בצ'רנוביל. לדמיתם, כי מדיניות הגלאסנוסט' ופתיחותו' הליכראלית שלו אינה מלווה בסלחנות ליבראלית כלפי האחראים למחדלים ולכשלונות. אלא להיפך: הם יתנו את הדין על מעשיהם ועל מחדליהם. אף יותר מאשר בעבר.

גורבצ'וב מנסה בכל הדרכים להוכיח גם, כי מדיניות הפתיחות אינה גילוי של חולשה. הוא מגיב ביתר תקיפות מקודמיו על כל מעשה. הנראה לו כסגיעה ביוקרתה ובמעמדה של בריה"מ. על־פי גישה זו מחזיר בריה"מ זה זמן מה «מנה אחת אפיים» על כל גירוש של דיפלומטים סוביטיים במערב. אפילו כאשר נכונות ההאשמות נגדם אינה מוטלת כלל בספק. את הרחתם של סוקולוב וקולדונוב אפשר לייחס גם לזעם על הפגיעה המשפילה ביוקרה שנהניתי על בריה"מ מטוס ה«סנה» הקטן.

אין יצוג לצבא

אולם יש לפרשת המטוס גם היבט חשוב במדיניות הפנימית של בריה"מ. סוד גלוי הוא, שמדיניות הדפורמות של גורבצ'וב מעורדת התנגדות בחוגים רבים בחברה הסוביטית. הצבא הוא אחד המוקדים־בכוח של התנגדות זו, כיוון שהדפורמות עלולות לפגוע בעוצמתו ובמעמדו. המרשל סוקולוב לא נודע בחסיד גדול של הדפורמות על־פי השמועות שנפוצו לפני הודיעה האחרונה של המפלגה הקומוניסטית הסוביטית, הוא עמד להישלח לפנסיה.

זה לא קרה. סוקולוב החזיק, בן ה־76 (שיום אחד אף התפרסמה בעבר יריעה על מותו), נשאר שר ההגנה לעומת זה, לא הועלה לדרגת חבר מלא בפוליטביורו. תיקו זה התפרש בומנו כתוצאה של אי־הסכמה בצמרת הסוביטית לגבי יורשו. היו שרצו למנות אורח לראש משרד ההגנה, כדי להגביר את הפיקוח הפוליטי על הצבא. בעוד שאחרים היו מעוניינים במינוי של איש צבא בכיר, בעל מעמד אישי חזק, כדי שייצג בהלכה את האינטרסים של הצבא הפוליטביורו.

אחרי מחדל ה«ססנה" לא יכלה עוד הדרישה לפיטוריו של סוקולוב להיתקל בהתנגדות תקיפה: בפקומו לא נתמנה אחרת. כי אם איש צבא — הנגרל דמיטרי יאזוב. אך אין הוא יכול להיחשב לאיש צבא בכיר והוא אף מסת על בכירים מסנו בדרגה. בתפקיד ובוותק. כנון הנגרל לושמן ומעמדו הפוליטי נחות. לא דק שאינו חבר הפוליטביורו, אלא לפי שעה אף אינו חבר מלא בוועד המרכזי, אלא מועמד בלבד.

בפעם הראשונה ב־34 השנים מאז מות סטאלין, הצבא אינו מיוצג בפוליטביורו עליידי חבר מלא ואף לא עליידי מועמד. על כן יש רגליים לסברה, כי מיטיו של יאזוב הוא בהתינה משרה. אולי אף משרה זמנית. ורמי האוויר של מנוני ה«ססנה" עוד יוגשו בביכר הארומה ובתוך הקרמלין עצמו וייתכן שעוד יעיפו כמה ראשים.

שהמטוס נחת בסרכה מוסקבה, האחריות מוטלת על הדרגים הסוביטיים הבכירים ומיר הסיקו כלפיהם מסקנות מרחיקות־לכת. שר ההגנה סוקולוב ומפקד חיל־האוויר קולדונוב „הועפו" פחות מ־48 שעות לאחר תקרית. מי שרצה ומסוגל ללמוד, יש לו כאן שיעור מאלף באחריות מיניסטריאלית.

מי אומר שאין מה ללמוד מבריה"מ?

זה אינו המקרה הראשון מסוגו. אף־כי בעבר הנפגעים לא היו בדרג כה בכיר, ההנהגה הסוביטית הסיקה נסקנות חמורות גם אחרי אסון האונית הסוביטית בים השחור ובתר־שאת — גם אם באיחור־מה — אחרי האונה הקטלנית בכור הגרעיני בצ'רנוביל. לדמיתם, כי מדיניות הגלאסנוסט' ופתיחותו' הליכראלית שלו אינה מלווה בסלחנות ליבראלית כלפי האחראים למחדלים ולכשלונות. אלא להיפך: הם יתנו את הדין על מעשיהם ועל מחדליהם. אף יותר מאשר בעבר.

גורבצ'וב מנסה בכל הדרכים להוכיח גם, כי מדיניות הפתיחות אינה גילוי של חולשה. הוא מגיב ביתר תקיפות מקודמיו על כל מעשה. הנראה לו כסגיעה ביוקרתה ובמעמדה של בריה"מ. על־פי גישה זו מחזיר בריה"מ זה זמן מה «מנה אחת אפיים» על כל גירוש של דיפלומטים סוביטיים במערב. אפילו כאשר נכונות ההאשמות נגדם אינה מוטלת כלל בספק. את הרחתם של סוקולוב וקולדונוב אפשר לייחס גם לזעם על הפגיעה המשפילה ביוקרה שנהניתי על בריה"מ מטוס ה«ססנה" הקטן.

אין יצוג לצבא

אולם יש לפרשת המטוס גם היבט חשוב במדיניות הפנימית של בריה"מ. סוד גלוי הוא, שמדיניות הדפורמות של גורבצ'וב מעורדת התנגדות בחוגים רבים בחברה הסוביטית. הצבא הוא אחד המוקדים־בכוח של התנגדות זו, כיוון שהדפורמות עלולות לפגוע בעוצמתו ובמעמדו. המרשל סוקולוב לא נודע כחסיד גדול של הדפורמות על־פי השמועות שנפוצו לפני הודיעה האחרונה של המפלגה הקומוניסטית הסוביטית, הוא עמד להישלח לפנסיה.

זה לא קרה. סוקולוב החזיק, בן ה־76 (שיום אחד אף התפרסמה בעבר יריעה על מותו), נשאר שר ההגנה לעומת זה, לא הועלה לדרגת חבר מלא בפוליטביורו. תיקו זה התפרש בומנו כתוצאה של אי־הסכמה בצמרת הסוביטית לגבי יורשו. היו שרצו למנות אורח לראש משרד ההגנה, כדי להגביר את הפיקוח הפוליטי על הצבא. בעוד שאחרים היו מעוניינים במינוי של איש צבא בכיר, בעל מעמד אישי חזק, כדי שייצג בהלכה את האינטרסים של הצבא הפוליטביורו.

אחרי מחדל ה«ססנה" לא יכלה עוד הדרישה לפיטוריו של סוקולוב להיתקל בהתנגדות תקיפה: בפקומו לא נתמנה אחרת. כי אם איש צבא — הנגרל דמיטרי יאזוב. אך אין הוא יכול להיחשב לאיש צבא בכיר והוא אף מסת על בכירים מסנו בדרגה. בתפקיד ובוותק. כנון הנגרל לושמן ומעמדו הפוליטי נחות. לא דק שאינו חבר הפוליטביורו, אלא לפי שעה אף אינו חבר מלא בוועד המרכזי, אלא מועמד בלבד.

בפעם הראשונה ב־34 השנים מאז מות סטאלין, הצבא אינו מיוצג בפוליטביורו עליידי חבר מלא ואף לא עליידי מועמד. על כן יש רגליים לסברה, כי מיטיו של יאזוב הוא בהתינה משרה. אולי אף משרה זמנית. ורמי האוויר של מנוני ה«ססנה" עוד יוגשו בביכר הארומה ובתוך הקרמלין עצמו וייתכן שעוד יעיפו כמה ראשים.

חור בחומה האווירית

הנידסה הסוביטית טוענת, כי מטוסי־קרב הבחינו במטוס שחדר ■ יש להניח שאילו הבחינו היו מיירטים

מאת אבי בניהו

לא ידוע אם חג בחודשיות מוחלטת הנהגת הסנה תתנום שלו מעל קיבוצי ... מכונו מוסקבה. הצלילה מתיאם ... ב 1971 מומרב גרמניה לשום ... הקמה את שלטונות בריה"מ ... הגמור בלי כל מאמץ על ... הגנה האווירית וחיל־האוויר ...

... שעים שלמות שייט הנער ... ביטחון בשמני בריה"המועצות בלי ... ריגוש עליי נייסת ורוסים חגו סביבו ... ה ורוסים מיידשים את המטוס הקטן ... ה לחות. גם המטוס (מטוס תופח)

הנאה מטוסרת. סרגיי סוקולוב. (צילום אי.פ.)

ומאלצים אותו לנחות באחד משדות התעופה. במשך שנים ארוכות, תוך יישום שכבולוגיות דרישות בהתחדות מתמדת עם המערב, הקימו הרוסים מערך הגנה אווירי צפוף ומגוון, שאמור היה לתת מענה לכל נסיון של חדירה אווירית לגבולות המדינה. מערך ההגנה האווירי כנוי כך, שגם אם הצליח מטוס או לחדק מטוסים להכניע את מערך הנ"מ, הוא ייתקל במערכת הגנה אווירית נוספת, המגינה על עיר הבירה מוסקבה כמו על כל יעד אסטרטגי אחר.

ההגנה האווירית הסוביטית בללת שורה של תחנות מכ"מ, שנועדו לחבחין בכל מטרה אווירית במרחב. בנוסף לתחנות אלה, כל סוללת טיל אוויר־קרקע סוביטית מאוישת, המצאות באוזר נתיב הטיסה של מטוס־חודר, מסוגלת באופן עצמאי לזהות מטרה, לעקוב אחריה ולהפילה.

גם סוללות הטילים לא הבחינו בנראה במטוס «הססנה» של מתיאס רוסט. מכאן ניתן להסיק, שהמטוס הקטן טס לאורך הנתיב, ברדר לביכר האדומה, בגובה נמוך מאוד שנעלם מהמכ"מ. מקובל לחניח, כי מטוס שטס בגובה הנמוך מ־300 רגל יכול לחמוק ממערכת הגנה אווירית. אפשר לנצל לצורך זה הרים, ערוצי נחלים וכדומה.

אין כל ספק שבמדינות נאט"ו, כמו בישראל, עוקבים בעידנות אחר פרשת הססנה. הסיבה פשוטה, במעט כל מדינות ברית־וארשה מורסות את ההגנה האווירית שלהן עליפי הדוקטרינה הסוביטית. אם הססנה עברה את מערכת המכ"מים, את סוללות «הנאמ" המיוחס ואת שדות התעופה עם מטוסי היירוט, אז ברית־המועצות ובעלות־בריתה במבוכה גדולה מאוד.

לפני מספר ימים הבחינה מערכת מכ"מ של חיל האוויר הישראלי במטרה הנעה במזרחית. מצפון לדרום, בחוץ לבנון באזור צידון. תוך זמן קצר הוסנו כמה מטוסי־קרב שזיהו את המטוס הלבנוני והגוויתו אותו בישראל. כאן פעלה מערכת ההגנה האווירית כשורה. אולם גם אצלנו קרה, לפחות פעם אחת בשנתיים שמלפנו, מקרה של חדירת מטוס, שניתן להגדירו כ«מחדל» של ההגנה האווירית.

על הפרק

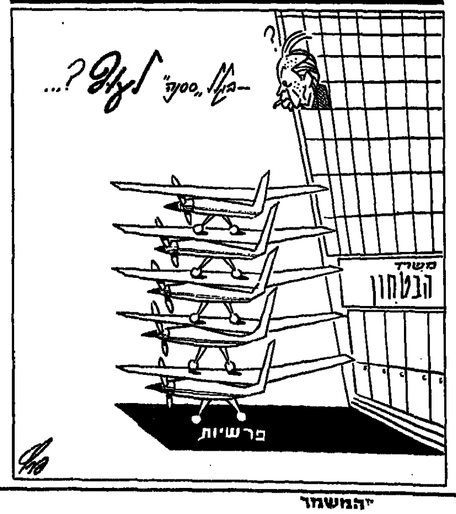

משיח הבטחון

ראש דסק לענייני היום: לוי מורב
עורכת אחראית של עמודי הפנים: עמיתי אנטר

מכתבים לידיד

כובשים ב„סגנון מתון"

נפתלי היקר

הפושג „מתון" עלול להטעות. גבר הנוטש את אשתו ומותיר אותה ללא אמצעי קיום הוא מתון לעומת גבר העושה אותו הדבר. אלא שהרם פרידה נמוכות מתון. כמעט איש שלום־עכשיו. ואת נוכחות הסתייגותו ממעשי הפגזרמים של דניאלה וייס, מוכיחת גוש־אמונים. כך גם מבחן כגון ניסה בזמנו לסלוח את משמעות ההסכם שחתם עליו בקמפ־דיוויד. שלפיו הכיר בזכויות לגיטימיות של הפלשתינים. תוכנית האוטונומיה פורשה על־ידו ב„אוטונומיה על האנשים ולא על השטחים", כאילו אנשים אלה חיים באוויר ואינם צמודים לקרקע. על פי התחזיות של הלשכה המרכזית לסטטיסטיקה, האוכלוסיה הערבית ביהודה, שומרון וחבל עזה בשנת 2000, כלומר בעוד 15 שנה, תהיה יותר משני מיליון נפש, מזה בנדה המערבית כלבד 1.4 מיליון ואילו ברצועת עזה כ־800 אלף נפש. „ישראל הגדולה" תיהפך אז למדינה דו־לאומית (אם לצדף אז הערבים ישראל בגבול הירוק, יוזנר פאריטט מספרי בין היהודים לערבים).

רק קנאים לאומנים יכולים להשלות עצמם. כי אפשר יהה לקיים את אי־ישראל כמדינה יהודית. כאשר מתצית האוכלוסיה בשטח מן הים עד לירדן ישיילו לגנה כל הזכויות הלאומיות. ובמודע לא זכויות אזרח. אז אז נעמוד בפני המחירה בין קיום משטר נזסה דו־מוסריתי: חיזיזה בכעלת סיוזג נחוזה. או קבלת הפתרון על עדשת דברה הקסת „מדינה דמוקרטית וחלוצית". פתרון שליישי אינו קיים. אלא אם מקבלים את הדרך של חלוקת המולדת בין שני העמים. חלוקה שמשמעותה נסיגה ישראלית מן השטחים הכבדשים.

אני מקדיש את ראיה ראיה ואת הרב לוינגר על פני רב יואל בדינון חזון פורת. נכון, אבל כתוב את התנגחות השחצנית והמנמנקת של דניאלה וייס. אך אני דואה סכנה גדולה יותר באותה אדיבות מתוזנת מזרנית של אנשים „מתונים" כ„גוש־דגומת ראשון" בדינון. האחרון אומר: כי „גוש־אמונים נקרא עכשיו להעמיד עמדה מטרית של אי־ישראל, עמדה שאינה סותרת בהכרח את השלום. כי אין הנבוקה לסתירה זו."

על אילה מוסר ושלום הוא מדבר? אמונים יחולו מלאימות הפתרתהוק. יואל בדינון מבקש לכנון „שלום עצמנו". הוא ידע: כי נפשו של הדוב בארץ נקעה מושרשות המלחמות. אך גם מלאיה מתבשבת על עם אחר. הזוגנות בחתונה זר־נעש. שיתוף־ע־פעם למרחים על לבנון שביה. בדיוק כמו שהוא מדבר על „עמדה מוסרית" של אי־ישראל. יכול לקום כל מנהיג פלשתיני ולדבר על „עמדה מוסרית של פלשתין". אי שמדבר כמו יואל בדינון, כי „אי־ישראל כולה היא שלנו, של היהודים, מאפשר לפלשתינים לטעון אף הוא, מי יקבע אות מידה „המוסר" של שני הצדדים?

לא במוסר מדובר, אלא בזכויות של שני עמים על ארץ אחת. אי־אפשר שיסוך עם דיכוי וטרור או אשני העמים יגיעו למסקנה הבלתי נמנעת ברבר הפשרה ההכרחית, חלוקת הזכויות וחלוקת הארץ בין שני העמים. כיבוש ב„סגנון מתון" אינו הופך אותו לפחות מסוכן וסוגל מזה של כיבוש אלים.

שלך בריירות

מארק גפן

הריבית ולא השכר

תשלומי הריבית על החוב הממשלתי עלו ב־86 אחוז

● תשלומי הריבית על החוב הפנימי אינם משוא למריעות מצמצמת בטווח הקצר. בגלל האינפלציה והצמדה לא משלמת נשחיק תשלומי הריבית; עם בלימת האינפלציה קטנה השחיקה. ועדכם של תשלומי הריבית עלה מ־3.5 אחוזי תוצר בשנים 1980 עד 1984 ל־6.5 אחוזי תוצר בשנתיים האחרונות. ובהצנה אחרת: שיעור הריבית הריאלית על החוב הפנימי היה 5 אחוזים בשנתיים האחרונות. לעומת 3 אחוזים בשנים 1980 עד 1984. תשלומי הריבית הריאלית לציבור על חשבון החוב הפנימי מהווים חיום נטל משמעותי בסך הוצאות הממשלה. צמצומם בעתיד מותנה במדיניות ארוכת טווח של המעטעות מרצירת גרעונות תקציביים שיאפשרו פירעון הדרגתי של החוב הפנימי וגידול הדוגר. שיקטין את השפעתו הרחיבית של החוב הפנימי.

● תשלומי הריבית על הסקטור הציבורי לחו"ל המחבטו ב־1986 בכמיליאר דולר. הוא עלה מ־1.5 מיליון דולר בלבד. ייריה מטוי ל־2.5 מיליון דולר. רובם שולמו למשלת ארה"ב על חשבון הלוואות בתחנית שנלקחו בעבר. ויתרתם למשלת גרמניה. לפרטים ולסוגרות נקפאים.

● יש לציין, כי לפי נתוני המוסד לבטוח לאומי היה השכר למשרת שכיר בשירותים הציבוריים במחצית השנייה של 1986 נמוך יותר מאשר במחצית הראשונה של 1985.

● הנריכה הציבורית האזרחית פחתה השנה ריאלית, ב־2 אחוזים — שיעור שתשמעותו ירידה בח 3 אחוזים — שיעור הציבורית האזרחית לנפש. ואחתפחות השנה היא תוצאה של מדיניות הקיצוצים. שהפעלה במרוצת השנה ומחצית השנה האחרונות הוביל ליירידות ון בהשוגה הנכרה ון בהשוגה הנכרה ון בקניות האזרחיות ון הצרכנות.

● מאז הפעלת התכנית לייצוב המשק, השינוי הרחוק בשכר הריאלי למשרת שכיר הוא לרעת של עובדי השירותים הציבוריים: השכר הממוצע למשרת שכיר בשירותים אלו עלה השנה ב־3 אחוזים. לעומת עלייה של כ־13 אחוזים בסקטור העסקי. (ב־1985 — ירידות של כ־12 וכ־4 אחוזים, בהתאמה).

תיקון שירותי של נתונים על גידול השכר

● עליית השכר השנה באה בעקבות הירידה החלולה בכוח הקניה של השכר אשתקד. תוצאה מהשלת התכנית הכלכלית, ועליותו תחייבה במסקנה תעסקי הרשמיה מכמה גורמים: בראשית השנה — מקשיי התאמה של מערכת השכר לתכנית החדשה באינפלציה. והמשך — מתתאושרות הביקוש לעבודה בענפים מסוימים, ואולם תתאושרות חלקית זו לא מסבירה כל אלה עלייתו של השכר: לחצים של קבוצות עובדים ושל חלקים מחציבור להעלאת חלקיו של השכר הממשמר, תוצאה מהשפעתם של גורמים מסוייים על תחליך קביעתו.

התפתחות השכר (באחוזים)	1983	1984	1985	1986 עד 1986
השכר הריאלי				
למשרת שכיר	4.7	-2.5	-6.8	11.7
(חישוב מקוון)				
השכר הריאלי				
למשרת שכיר	(5.9)	(-0.4)	(-9.0)	(7.8)
(חישוב רגיל)				
השכר הריאלי				
הנוגע משרת שכיר	3.7	-4.8	-2.2	15.4
(חישוב מתוקן)				

הערות ללוח מסכירות כי בנק ישראל שינה את הגדרות הלשכה המרכזית לסטטיסטיקה באופן שעדיתיה לטרי. במקום לוכות את תשלום השכר במדד המחירים של אותו חודש, נכתה הלשכה את השכר במצוע ברבר הפשרה עוקבים. מתוצאה מכך עלה השכר המגדל השנה ב־11.7 אחוז לעומת ירידה בשנה הקודמת בשיעור של 6.8 אחוזים. בנקוט החישוב המקובל המצביע על כך שהשכר עלה ב־7.8 אחוזים בלבד. לעומת ירידה של 9 אחוזים ב־1985. כלומר טרם חזר לרמתו הקודמת. כך. על בסיס „חישוב מתוקן" זה, שאינו מתבסס על בדיקה אמפירית והעובדים קיבלו בתקופת האינפלציה מקדמות ותשלומים שבדיעבד, נוצרה השקפה בנבק ישראל כי השכר עלה בצורה חריגה.

צ. ט.

עליית הצריכה הפרטית: הקדמת ביקושים ומעבר לנכסים ניסיים

● הגברת הרכישה של מוצרים בני קיימא הושפעה כמובן מהעלייה הרבה בהכנסה הפנויה של משקי הבית. אך בעיקרה היא משקפת את השינוי שעשו משקי הבית בתרכבם רכושם: מעבר לנכסים פיננסיים עמודי דולר. — לנכסים פיננסיים - אחרים ולנכסים ניסיים. הגורמים העיקריים לשינויים אלו בהרכב הרכוש היה הקפאת שער הלוויות של השקל. ההחלטות הדולר בכ־3 אחוזים בלבד. ריבית סטוי ל־ירידה בריבית — כל אלה גרמו לשינוי בתשואות הצפויות לפי נכסים פיננסיים. ולכן לשינוי בהרכב הרצוי של תיק הנכסים. חברב תתבטא במעבר מנכסים פיננסיים עמודי דולר לנכסים פיננסיים אחרים ולנכסים ניסיים.

מוצרים בני קיימא. המיובאים בעיקר מאריזתם ויפו (עקב התחזקות מתמשכת של המטבעות האירופיים הניין הייפנ). עורדו הקדמת רכישות. (מאחר שהפקדה נמדים נסגרת לשנה לפחות. לא יכול הפרט להתגונן כנגד ייסוף מטבעות אלה באמצעות הטקעה בקאמרו. הפירמות השקיעו השנה הגבה מכלאים. וכלכן במיוחד הגיבר של השקעות במלאי היחלומים ב־280 אחוזים. נראה שבגיבה זו משקפת גורם מיוחד — חשש מפגיעה אפשרית באספקה הסדירה של יהלומים גולמיים מדרום אפריקה. שנובע מאי הציבות הפוליטית בארץ זו.

● גורם נוסף שתרם להגברת הצריכה הפרטית בשנת 1986 היה התקפאה תומכת הדולר בהשוגה לשנת 1985 (כולל מחירי הובוה) ההתפשרות החדרתיתית של הוקפאה במהלך 1986. ירידיה ב־ הוקפאה היא זמנית והתפשרה החדרתית יצרו ציפיות לעליית מחירים — דבר שהגביר את הרכישות של מוצרים בני־קיימא. הגברת הצריכה הפרטית בשנת 1986 היה מתומכת שנת 1985 (כולל מחירי הובוה) ההתפשרות החדרתיתית של הוקפאה במהלך 1986. ירידיה ב־ הוקפאה היא זמנית והתפשרה החדרתי

ועדת משנה לתכנון ובניה

חולון

הודעה על פי סעיף 149 (1) לחוק התכנון והבניה תשכ"ה-1965

תיק בנין 4732/81

ניתנת בזה הודעה שהוגשה לועדה בקשה להיתר בניה על חלקה 6 בגוש 6750 ברח' דוד אלעזר מס' 77 חולון. הכולל מתן הקלה בו א—אחורי בניה 6% משטח המגרש 1020 מ"ר לכל הקומות. ב—קוי בנין 10% בקוי בנין צדדיים צפוני — ודרומי 3.60 מ' במקום 4.00 מ'. ג—מעלית 5% עבור המעלית. ד—תוספת קומות 2.5% עבור תוספת קומה חמישית.

התכניות לבקשה לעיל ניתן להגיש תוך 14 יום מתאריך פרסום הודעה זו. התנגדות שתוגש תוייבת להיות בכתב ומנומקת. ידוע לי כי הפרסום הנ"ל הינו על אחריותי בלבד ואינו מהווה אישור למתן ההקלה המבוקשת.

שלמה יפת
שנקר 46 חולון

הודעה המקומית לתכנון ולבניה

קרית-אתא

חודעה לפי סעיף 149
לחוק התכנון והבניה

נמסרת בזה הודעה, כי בהתאם לסעיף 149 לחוק הנ"ל, כי לועדה לתכנון ולבניה קרית-אתא, הוגשה בקשה ע"י שמעון אוביטבול למתן שימוש חורג ל-5 שנים, בגוש 11609 חלקה 20 ברח' התעשיה קרית-אתא ותיק בנין 1118/67, מהות ההקלה: הפיכת חנות בשטח 8.82 מ"ר למחסן רעלים לחומרי הדברה.

אפשר לעיין בבקשה במשרד מהנדס העיר, הפקוח על הבניה, בימים שני וחמישי בשעות 16.00 עד 18.00. כל מי שיש לו התנגדות למתן ההקלה הנ"ל, רשאי להגיש את התנגדותו המנומקת בצורת תצהיר (בדאר רשום), תוך 15 יום מתאריך פרסום הודעה זו, למשרד מהנדס העיר, עירית קרית-אתא, תיד 1, קרית-אתא.

אינג' י. יוריצאי
מהנדס העיר,
מהנדס הועדה המקומית

הועדה מקומית לתכנון ובניה

יבנה

על פי סעיף 149 —
חוק התכנון והבניה

נמסרה בזאת הודעה כי נמסרה לועדה תכנית לאישור עם בקשת הקלה של 13% בקו בנין במגרש לא רגולרי שהם 40 מ"מ על מ' תכנית המתאר ז.מ./600, סעיף 3, 11 ניתן להפחית מהמרווחים הצדדיים ואחו' ריים המגרש הוא ברח' החרמון מס' 9114 ואת שוד תיק 6501 אם תוך 14 יום לא תגישנה התנגדות לנ"ל תאשר הוועדה התכנית.

ראש העיר, הוועדה ברוס
יו"ר הועדה יבנה ת.ד. 1

הועדה המקומית לתכנון ובנין

הע'ר בני-ברק

חודעה שפיי סעיף 149 לחוק התכנון והבניה תשכ"ה-1965

מוסרות בזאת הודעה לחברי בית אל הכב"ן כ"כ הכישר בקשה לחודעה זאת בתוכנית מס' 19862 לבנות בנין בן 3 יומות מעל קומה מפולשת ברח' הרצון—שעיריה בגוש 6123 חלקה 188 באזור ב' בהקלות הבאות: בנית בית בנסת ושיכה באזור בנורים העברת אחורים מקומה לקומה עד 5מ. וזה שלא בהתאם לתכנית בנין ערים 235 החלה במקום.

כל המעוניין יכול לעיין בבקשה האמורה במשרדי הועדה המקומית בעירית בני-ברק בשעות קבלת קהל ושאי להגיש התנגדות מנומקת לועדה המקומית תוך 14 יום מיום פרסום זה.

מ. אריכשטיין
יו"ר הועדה המקומית
לבניה ותכנון עיר בני-ברק

עירית נצרת עילית

הועדה המקומית לתכנון ולבניה

חודעה לפי סעיף 149 לחוק התכנון והבניה תשכ"ה-1965

ניתנת בזה הודעה כי הגישה הועדה המקומית לתכנון ולבניה עפולה בקי שה להיתר הקלה עליידי קו בנין צדדי 3.60 מ' במקום 4.00 מ' והקלה באחורי בנין, מקום הבנייה: רוש 16673 חלקה 19. ברחוב עליה. עפולה.

אם לא תתקבל התנגדות בתקופה הנ"ל, תובא הבקשה לדיון בוועדה מקומית לתכנון ולבניה עפולה, והיא תחליט בנדון.

הועדה המקומית לתכנון ובניה

עכו

חודעה לפי סעיף 149

ניתנת בזה הודעה כי הגישה הועדה המקומית לתכנון ובניה עכו בקשה לשימוש חורג (מבנים לחיי"ה ויעוד אחר).

כל מי שיש לו התנגדות להגשת היתר הנ"ל בנימוס הוה רשאי להגיש לועדה המקומית לתכנון ובניה — עיר עכו דוד ויצמן מס' 55 את התנגדותיו ולציין את כתובתו המדוייקת. התנגדויות תתקבלנה במשך 15 יום מתאריך פרסום הודעה זו ותובאנה לדיון בפני הועדה הנ"ל.

מספר הבקשה	גוש	חלקה	כתובת	מהות הבקשה
1. שחר שאול	18005	134	אנילביץ' 54	תיקון מבנה משכל אלקטרוניקה
2. בן דוד יעקב				
ובריכה דיצל	18008	26	ויצמן 15	משקיי ביילאדר
3. הדיש חיים	18002	23	דבוטינסקי 7	בכירה וחיקון אסמיים
4. אבנים מחמוד פריאל	18014	57	ע. עריקה בלאה אריון	מאפיית פיתות
5. זהר דנקנר	18002	31	ויצמן 31	בית מלאכה להקשה חריסים
6. אוזיאן שלום	18006	43 .63	ה. הארבעה 16	יצוות לרכב — אוליבר

א. דיה קפמרן, יו"ר הועדה המקומית לתכנון ובניה — עיר עכו

„התכוך" — חרושת ברזל בע"מ

פקודת החברות התשמ"ג 1983

הודעה בדבר זימונה של אסיפה כללית יוצאת מן הכלל

ניתנת בזה הודעה, כי אסיפה כללית יוצאת מן הכלל של החברה תתכנס ביום ב' 22.6.87 בשעה 11.30 במשרדה הרשום של החברה, רח' א. שנקר (ליד אצטדיון קרית חיים) מפרץ חיפה.

על סדר-היום:
א. הגדלת הון הרשום של החברה.
ב. חלוקת מניות חוברה ויצירת קרן מיוחדת למניות הטבה בעתיד.
ג. גיוס הון בדרך של זכויות לבעלי המניות ולבעלי כתבי האופציה.
ד. תקון תקנות 80, 73 לתקנות ההתאגדות של החברה.

בפקודת מוצעת המנהלים
שבתאי מוני, מזכיר חברה

„התכוך" — חרושת ברזל בע"מ

פקודת החברות התשמ"ג-1983

החברה מודיעה בזאת על כינוס אסיפה שנתית של בעלי המניות בחברה, שתתקיים ביום ב', 22.6.87 בשעה 11.00 במשרדה הרשום של החברה, רח' א. שנקר (ליד אצטדיון קרית חיים) מפרץ חיפה.

על סדר-היום:
א. דיון וחשבון המנהלים.
ב. אישור הדו"ח הכספי של החברה ליום 31.12.86.
ג. מנוי מנהלים.
ד. מנוי רואי-חשבון.
ה. מנוי ועדת ביקורת.
ו. שונות.

בפקודת מוצעת המנהלים
שבתאי מוני, מזכיר חברה

הדו"חות הכספיים של החברה מרוסמו ונמצאים לעיון במשרדי החברה ואצל חברי הבורסה לניירות ערך.

מאת יוסף שמי

„בזבזנות" רצויה

ששים רקות עלייה במרדגות. עשר רקות שחייה אז ריצה קלה. עשרים רקות משחק כדורגל. 38 רקות מחול. 50 רקות עמידה תוך כדי ביצוע עבודות קלות כמו שטיפת כלים. 100 רקות רשיכה מול הקלוזיוה — כל אחד מאלה, "שווה" מאה קאלוריות. את אותן מאה קאלוריות אפשר לקבל בשאוכלים שתי כפות סלט שחיתה, או 30 גרם בגיבה קצ'קבל, או 10"8 בוטנים (בקליפה), או 3 כפות מרגרינה, או 50 גרם בשר בקר, או 1/2 ביצה, או 1/2 פרוסה, או 5"4 גרם אורז מבושל. או תפוח עץ גדול, או שני תפוחי זהב.

אנחנו צורכים הרבה יותר מהדרוש לנפנו ומביחר אלה ביצינו שבכר אינם כליכר עצירים. ולא כל כך פעילים בהגיבה גופנית. עצלנים מכדי להתמיד בפעילות ספורטיבית.

הבזבוז מטרידה אנשי חיצוך עופי ומומחים לרפואה — לפיזיולוגיה ולפסיכולוגיה. הרבר מטריד גם את הצבא. בבדיקות מגוייסת נמצאה עלייה בהשמנה אצל הישראלי המצוי. הבזבוז אינה רק עניין של מראה חיצוני. אלא היא כרוכה בירידת הכושר הגופני, בריבוי מחלות לב וכלי הרם ויירידת כוח העמידה במצבי לחץ נפשי.

עדתי שומן הם בגרר מעמסה על מחוור הרם. הנשימה הכבר. אנשים שמנים מפחתים לעיתים קרובות יותר הפרעות אורגניות במערכות אלה וסובלים מקשיי נשימה. מלחדרים גנזה והסחיירות העורקים.

ביצר מורדים השמנה יש המסתפקים בשקילה. אך יש גם השגות על כך. הבנין הוא המדר קפיי עור בבקרות מסויימות בנוף. שבוך קיימת בקרות מסויימות. בקרות בתקנות תתעריות. שקילה של ספורטאים. למשל. אך שעריהם פמוחים. תראה עודף משקל. אך המקור לא יהיה. „שמנה". בנוסף עודף שומן. פעילות גופנית כללית מעטה ירידה כוך שיש בה גם „פרט" של ביצוע היכולת השריריות של הגוף.

הבשמנה נרעת חשיבות בשמנה. אולם גורמי הסביבה יכולים לחזק. לכלים הנ"ל לבטל את התורשה. הבזבוז לוגלי תוגבר ופעילות גופנית. השמנה היא „מכת המדינה המפתחות". בין הגורמים היא „הלילי מכוון. מי שתמנורר כמרחק שני קילומר מעבודתו. „שיוף" 210 קאלוריות אם יעשה את הדרך הלוך וחזר ביום. 111 קאלוריות אם יבוא לבקר. „פלוסופיית חיים".

אפשר בהחלט לוריר את עודפי השומן ועודף המשקל עליידי פעילות גופנית — הליכה, ריצה. אימון במשקולות. שחיה ועוד. פעילות גופנית נמרצת עשויה להביא לירידה במשקל גם בלי הגבלות בתזונה. בסקר אינם משמיים. הבזבוז אינה שאלה שבאה „במרצים" יותר ומעשנים מלחים מהבנת אוגרגיה רבה יותר. הם „מכבדים" יותר אגיה

איזוביקיה — גם זו שיכה ל-בזבוז

שבוצע. ואשר כלל שלוש קבוצות: אחת מטופלת בדיאטה אחת שעמרה על דיאטה וגם עסקה בפעילות גופנית. ואחת שרק עסקה. בפעילות ספורטיבית. **התבר כי העוסקים בפעילות גופנית לא זו בלבר שישרו את מצבם מבחינת הורדת עודף משקל אלא גם זכו לשיפור ב-מאסת השריריים**. כן נצפתה הטבה מערכות הרם והנשימה. בנוסף צימצום בזיקה המחוברים והרכיים. מבון שפעילות גופנית חייבת להיות מתאמת לכל פרט. עבירה במאמצים גופניים שונה. מאדם לאדם. ובמובה אצל אנשים אשר לא עסקו בספורט זמן רב. עוסס יש להטיל בהברה.

ד"ר הלל רסקין, שעל סמך מאמרו בתוכרת אל אגות „לב אל לב" הוכנה כתבה זה. אומר כי לא הושגו הישגים חר"מסמעיים בביסיוגות „לחרגל נקודות מסויימות" בגוף לשם הורדת מים ומתנפוחים בקיבה. ומשאירים נה פתוח מקום ל-„בר הרע". אם המכלה נוטלים כחצי שעה שעה לפני הארוחה. שהם הרבה מים וכשמתישבים לשתה.

אוכלים הכל אבל פחות.

סוכני מכירות של המרכיל מלצים ליטול 5 טבליות לפני הארוחה העיקריות — בבוקר. בצהריים ובערב. אחרי שיירו הקלוגרמים הבחוקים אפשר להחמיק בכמות קטנה יותר של אוכל. בפעילות. אך עדיין מגע ומקרה על הרשע כל מי שיגיעו ראשונה רבות יוצרים הוה עד כמה קשה לשמוך. שיקולר אי מאכל שרגשב. בכאמצע הבוכאים הבים. מרקחות אשבר לקנות בסמי מרקחות ללא מרשם.

ביציות עם סיכויים

ייתכן כי בקרוב ניתן לקבוע מראש אם ביצית כשרה להפרה חוץ-גופית, על סמך המוקר שביצעו שני צוותים הבראשם פרופ' א. צפיריר ד"ר ג. לאופר מהאוניברסיטה העברית. השניים הציגו בכנס באר"ם בתוצאות מחקר. מקור נוכע שביצעות שנעלו מנשים המעוברות להפרה. ואשר בהן נמצאו פחות מממוצע אנזים ופרוטאין אלפה 2 מקרוגלובולין. היו כשירות יותר להציע למטרה — הריון. הבריקה נוצעה ב-52 נשים.

מהבדקות ניטלו עשר ביציות. אותן בדקו במעבדה ונמצאו שבביציות הפחות משופעות בחומרים הנ"ל מתאימות יותר לצורכי הטיפול של הפרה"ה חוץ"גופית. כידוע. לשם הפריה חוץ"גופית נוטלים ביציות מגוף האשה. מפרים אותן וחולן מן הנוטרות מחוריהם לגוף.

אם בנוחרות מקפיאים. בגלל הבעייתיות שכטילת הביציות. נוטלים בעשר בכת אחת. מקובל להחזיר בשלוש ביציות מוערות. אם כלן נקלטות — יש בעיה. הרוחאים מומחים מעני הריון רב-שבר. העלול לגרום לליית ילדים עם בעיות בראיות ואף עם מומים.

הטיפול בשיטה של הפרה חוץ"גופית עשוי להועיל לנשים שעקרותן נגרמה מסחימת חצוצרות. נשים שגוזן מגיב שליית כלפי דע הבעל וכן בשל בעיות האיכות של הבע הבעל כמו חנועתיות פגומה של הזרעים ועוד.

העיקר הוא, שאם מחקרים נוספים יאמתו את מחקרי המרעים הישראלים. ניתן יהיה לדעת מראש אלו מהביציות אכן תגענה לסיום המוצלח והבנסקי.

אוכלים הכל, אבל פחות

פיבקרל — זה שמה המסתרי של טבליה חדשה. המורכבת מלה מחומרים טבעיים — סיבי רגנים ופרי הדר. חסיבים משפעיים לטובה על תפקוד מערכת העיכול ומונעים עצירות. כלליה יש לסיבים השפעה חיובית בשמירת משקל. כן אין בהם שום ואין הם עתירי קאלוריות.

כדי לרדת במשקל יש לצרוך פחות קאלוריות. אך מי שרוצה להיפטר מכמה קילוגרמים מיותרים לא תמיד מסוגל לעמוד ב-משמעת „מוון". הטבליות המרכבות מסיבים הן כלי עזר גם ל-„חלשי אופי", לאלה שאינם יכולים לעמוד בפיתוי בחריחים אומצה. שיקולר אי מאכל אחוב אחר. הסיבים שבטבליות מוסנים בעודף שומן. פעילות גופנית כללית מעכתה ירידה כוך שיש בה גם „פרט" של ביצוע היכולת השריריות של הגוף.

לתורשה נודעת חשיבות בשמנה. אולם גורמי הסביבה יכולים לחזק. לכלים הנ"ל לבטל את התורשה. הבזבוז לוגלי תוגבר ופעילות גופנית. השמנה היא „מכת המדינה המפתחות". בין הגורמים היא „הלילי מכוון. מי שתמנורר כמרחק שני קילומר מעבודתו. „שיוף" 210 קאלוריות אם יעשה את הדרך הלוך וחזר ביום. 111 קאלוריות אם יגיע לבקר. „פלוסופיית חיים".

אשר בהחלט לוריר את עודפי השומן ועודף המשקל עליידי פעילות גופנית — הליכה, ריצה. אימון במשקולות. שחיה ועוד. פעילות גופנית נמרצת עשויה להביא לירידה במשקל גם בלי הגבלות בתזונה. בסקר

איזוביקיה — גם זו שיכה ל-בזבוז

אחת שבוצע. ואשר כלל שלוש קבוצות: אחת מטופלת בדיאטה אחת שעמרה על דיאטה וגם עסקה בפעילות גופנית. ואחת שרק עסקה. בפעילות ספורטיבית. **התבר כי העוסקים בפעילות גופנית לא זו בלבר שישרו את מצבם מבחינת הורדת עודף משקל אלא גם זכו לשיפור ב-מאסת השריריים**. כן נצפתה הטבה מערכות הרם והנשימה. בנוסף צימצום בזיקה המחוברים והרכיים. מבון שפעילות גופנית חייבת להיות מתאמת לכל פרט. עבירה במאמצים גופנים שונה. מאדם לאדם. ובמובה אצל אנשים אשר לא עסקו בספורט זמן רב. עוסס יש להטיל בהברה.

ד"ר הלל רסקין, שעל סמך מאמרו בתוכרת אל אגות „לב אל לב" הוכנה כתבה זה. אומר כי לא הושגו הישגים חר"מסמעיים בביסיוגות „לחרגל נקודות מסויימות" בגוף לשם הורדת מים ומתנפוחים בקיבה. ומשאירים נה פתוח מקום ל-„בר הרע". אם המכלה נוטלים כחצי שעה שעה לפני הארוחה. הרבה מים וכשמתישבים לשתה.

אוכלים הכל אבל פחות.

סוכני מכירות של המרכיל מלצים ליטול 5 טבליות לפני הארוחה העיקריות — בבוקר. בצהריים ובערב. אחרי שיירו הקלוגרמים בחוקים אפשר להחמיק בכמות קטנה יותר של אוכל. בפעילות. אך עדיין מגע ומקרה על הרשע כל מי שיגיעו ראשונה רבות יוצרים הוה עד כמה קשה לשמוך. שיקולר אי מאכל שרגשב. בכאמצע הבוכאים הבים. מרקחות אשבר לקנות בסמי מרקחות ללא מרשם.

5000 קוצצי לב

חמשת אלפים ישראליים זכיים עם קוצבי לב — נמסר בפגישה עם מארגני הכנס הבינלאומי. העומד להתקיים בירושלים בין ה"7 ה"11 ביוני. בהשתתפות אלפיים אורחים. קרדיולוגים. יצרני ציוד רפואי ועוד. ב"50 מדינות. לרבות מזרח אירופה וסין.

חדיונים יתמקדו בהתפתחויות בשימוש בקוצבי לב. בדגמים חרשים. בטיפול תרופתי המשולב עם קוצבי לב. בהפרעות הקצב וכן בחחיאה בטיפול כירורגי. כולל בדיתת רקמות הלב. כגון עלקות שנוצרות מהלך הקצב לב ואשר. לפי המשערים. גורמות להפרעות קצב.

בישראל החלו להשתיל קוצבי לב לפני 24 שנים. כיו המטופלים ילדים בני שלושה ימים וקשישים בני מאה שנה. חדרות לחשיגות ולאישוחו של פרופ' ויקלר המנחה. בבחינה ישראל כמאי 82 כמקום הכנסות הקונגרס הבינלאומי היוקרתי. אין כי מולה עמדה לבחיתה אר"ב. במקביל לקונגרס תתקיים תערוכה ובה ציוד חדיש. בין החידושים: קוצבי לב היכול לשמש לפי הקצב המתאים המהנהב מראש.

וירוס בראש

שישים עד שבעים אחוזים מנכשים סובלות מכאבי ראש כרונים קשים ומשרדיים. המוגדרים כמיגרנה ונובעים ממתח שריריים. יש עוד תסמונת: „באב. ראש קבוע" הקסמונת מופיעה אצל בעיריים, בדרך כלל בריאים. אשר אין להם סיבות מוגדרות כמו מראמנה או לחץ נפשי. הכאב מופיע מדי יום ומתפתח באופן חד. ומגיע רק כאופן חלקי לטיפול בתכשירים נגד כאבים. בדרך כלל הוא חלקי לאחר שינה. קבוצת חוקרים אמריקניים אלברטה בקורה מצאה קשר בין כאבי הראש מסוג זה לבין הנגיף אפסטיין-ברר. בעבר במצאו נוגדנים של הנגיף הזה אצל הסובלים מכאבי-ראש יומיים קבועים. הבריקות העלו כי אצל 84 אחוזים היה זיהום עליידי וירוסים אפסטיין-ברר.

הבריקה נוצעה בקבוצה לא גדולה במיוחד, ובחוצים מחקרים נוספים כדי לקשור את כאב הראש הזה עם זיהום נגיפי.

א. דיה קפמרן, יו"ר הועדה המקומית לתכנון ובניה — עיר עכו

מאת גדי יציב

חברים טובים במועדון

פנים רבות יש לתחליך ניהול חלוחנו בארצות-הברית, ומרבית הפנים הללו דוחים ומסוררים. למשל: הסיגול האימרני של מערכת המושבים ש„השוק החופשי" הנרשה של המשק. הרחוים ורוגמה מעוררת-יעם ודחיה.

אולם יש גם פן אחד חשוב ומעורר: ארצות-הברית אינה רק ארץ קפיטאליסטית לשמדין, אלא גם כשל ודוגמה לדמוקרטיה אמיתית בתחום החשוב של איזונים ובלמים של דחיות השלטון. רשות מחוקקת. הנה רשות מחוקקת ורשות שופטת היא רשות שמטת — הנשיא יכול לעשות ככל העולה על רוחו רק עד שהוא מגיע אל הגבול אבל שם המעשים ורוחו גם יחד נקבעים עליידי הרשויות שאין לו עליהן שום שליטה. ודת הרוח, כמובן, ביחס לחירותם של העיתונים מפני שרירות הלב של כל הרשויות כולן. למעשים נדמה כאן, כי זכותם של אזרחי ישראל לדעת, וחוהם של העיתונים לפרסם. ואלי עוד זכויות אחרות אינן מובטחות לנו כלל אלא מפני זיקתנו לארצות-הברית.

מיקה הגדלה ומלכת לארצות-הברית, למשטרה ולתרבותה — שהיא כאמור תופעה מלוה-רצויה בעיני, ובכמה תחומים גם הרסנית — ממלאת עוד פונקציה חיובית חשובה מאוד שלנו. זו הפונקציה שבראים הנוכחיים יכולה להיות מופוקת רק עליידי גורמי חוץ פשוט משום שאנחנו חברה קטנת-ממדים. חברה קטנה חסרה את אפשרות יצירת היחוף הדרוש לנו מקבלי החלטה שונים לבין מושאי ההלטות-הם. מידת הדמוקרטיות נמנית כאשר היא צריכה לחול על שופט המכיר את הנשפט עוד מעודיו. הדוגמה האחרונה של שתי דעות מולאו"ר יפה. בין השאר, גם לחסבר עניין גם ביחוד בלט הרבר בחלק הגלוי של ד"ר רוזנשטיין-יצחק. זה, כמובן, ד"ר ששום עם סבוי אינו מתיחס אליו בדעיצות. אפילו מריחה אין כאן, כי כאשר מרחים, מנסים לשמח לכסות את פני השטח. ואילו כאן הכל גלוי וברור ומלא מהמורות וברורות של חסר הגיון. מן הנמס א"אפשר לדרוש ממחברי הדו"ח — שהם חברים טובים. ולפתוח מרים חיקים של כל הנאשים אשר על אורחות נכתב הדו"ח — שראוצו לעצמם אחריות אובייקטיבית. בגלל מסריה שלו. אחרי זאת. מצויים רוב המעורבים להיות חסי דעות ביריור וגם מרבית המעורבים להיות נושאי חבירור ברשת חברתית אחת. אחרים.

את מידת הריחוק הדרושה לעניין זה מספקת לנו אפוא העיתונות האמריקנית. שם אין מעניים מהם קשרינו של רבין עם עזר. או מה יחסו של רוזנשטיין לפרס. הם יודעים. לעומת זה. שהאחד צריך לבחון את מעשיו של השני. ועל יסוד יריעה מוגבלת זו הם מוריים רין בחוס לתוצאות הבחינה הזאת. בהיעדר שיפוט מוסרי. ובהיעדר דעת קהל עיתנית בארץ עצמה — נועד איפוא תפקיד דמוקרטי חשוב לדיקה שלנו לחברה האמריקנית. גם נחמה קטנה היא. בכל זאת. נחמה כלשהי.

מרגרט תאצ'ר. על מה היא חימרת

חלשים על מזבח האומה

אם אמנם ינצחו השמרנים בבחירות הקרובות בבריטניה, יהיה בכך ביטוי לאוזן שתלמיהם רבי-המשמעות שעברים על החברה שם — תחליף אשר נודעת לו השפעה שקשה להגזים בערכה. גם לבריטו כאן, ולמעשה לגבי כל מלכות השמאל מעלם הדמוקרטי. הדברים אמורים בשינוי-צורה מרחיק-לכת של המבנה המעמדי מערות הדמוקרטיות. ובהשלכות המדיניות שיש לכך על הדעיכות-מחדש של המפלגות הפוליטיות.

מעוטות הנכנסה והשכלה. זה המבנה המעמדי המהווה כר-פעולה מתאים למפלגות שבאל דמוקרטיות. הסכר נפרוס מאוד על אבחנה זו ניתן למצוא בספרי „הדרמים כשפת ליבם" במאמר הנקרא „הבניין הבין-מעמדי ומפלגות השמאל הדמוקרטיות". עכשיו, מחברר מעלם הדמוקרטי. הדברים בשינוי-צורה מרחיק-לכת. בשומאפיין העיקרי של שינוי זה הוא יצירת חץ בתוך מעמד הפועלים בין אלה שטוב להם יותר, לבין אלה שרע להם מאוד. כשתוצאה הפוליטית של שינוי זה היא חיזוק מפלגת הימין המסורתית. ובהשלכות המדיניות שיש לכך על ההיעכות-מחדש של המפלגות הפוליטיות.

בין שאר הדשיות וכשלונותיה של מרגרט תאצ'ר בשתי תקופות שלטונה חשובה ביותר הקמה הזה שני הבאים: ראשית — היא הצליחה להוריד את האינפלציה ולייצב אותו בנקודה נמוכה יחסית. שנית — היא ודעה בהחכר ברטיבה שעיותים גדולים של סבל וצער. כיקר עליידי הגדלת מספר האבטלה. ועליידי קיצוצים מאסיביים בהוצאות המסלכה לעל שיתופים חברתיים. שתי תוצאות אלו של שלטון השמרנים נמדדות עכשיו עליידי מסה הבחירות של המפלגות השונות בעזרת קנה-מידה אכזרי ביותר: כמה אנשים נתנו מודות האינפלציה הכמה אנשים סבלו מן האבטלה ומן הקיצוצים בשירותים? זו בדיעה מסוגר מאוד. והחשובה שהוא מספק כמעט מובנים-מאליה: מספרם של המחרים שנהנים מהורדת האינפלציה גדול בהרבה ממספרם של הבחרים הסבלים מן האבטלה ומן הקיצוצים. הסך-הכל האלקטוראלי של מדיניות המשלטה הזאת. לפיכך, חייבי מאד מקעורת הראות של מפלגת השלטון. היסוד הציני והאכזרי בבריקה כמוהית זו עשוי בסוכן לעשות הביבחי הקיים בין שתי הנטיות. האבטלה והקיצוצים. שבשלב זה עוכו מכל רק למעמדים-חסרים. הם לכארה הסיבה החברתי לעצירת האינפלציה ולייצוב מקיפה הגדלת המחירים. לא זו בלבד שחתלשים-ביותר הנוקקים-ביותר נבחרו לשאת בעול הזה. אלא גם נגזל הצמוד לעמון מוכנה-הכלל — אלא שהרבר ניתן להעשות על אף שמטה — הנמוכה ביותר. ועל אף דעמם משום מפני שהם מעטים מכדי שמישהו יכול יצוכל לכל הזיות. אמנם כבר שקרה-המדינה שבעזרתו בנחמת מציאות זו הינו קצר-רוחה לשמח מעיון מחלש מחלש לעמוד בקבוצתו. אבל עובדה זו בלתי-רלבנית בתקופת הזמן הנוכחי. רכיז-הדורות משתתפת Old Boys Network קוראים למשהו דומה בעברית.

את מידת הריחוק הדרושה לעניין זה מספקת לנו אפוא העיתונות האמריקנית. שם אין מעניים מהם קשרינו של רבין עם עזר. או מה יחסו של רוזנשטיין לפרס. הם יודעים. לעומת זה. שהאחד צריך לבחון את מעשיו של השני. ועל יסוד יריעה מוגבלת זו הם מוריים רין בחוס לתוצאות הבחינה הזאת. בהיעדר שיפוט מוסרי. ובהיעדר דעת קהל עיתנית בארץ עצמה — נועד איפוא תפקיד דמוקרטי חשוב לדיקה שלנו לחברה האמריקנית. גם נחמה קטנה היא. בכל זאת. נחמה כלשהי.

ההימור המוצלח של תאצ'ר

עוד מאפיין חברתי חשוב ראוי לתשומת-לינו בהקשר זה: מפלגות הימין במערב תמיד ניתמות למין עליהי אופי מרינתו — בשמרנות או בפוטליטיות. הוצאה החברתית של מדיניות ימנית-שמרנית מגלחת ניתנת עכשיו לתמיכת בריטניה: בריטניה הגבוהה. לעומת זו. היא כמעט הוטה ברית בין „הגבוהים" לבין „הנמוכים". במקרה הראשון. זוהה הימין לגרעין נושים בתרים כשה בקרב שכבות הביניים. במקרה השני — בקרב השכבות הנמוכות. מוכות הגורל. האסטרטגיה הימנית-שמרנית קשה יותר לביצוע. אבל מבטיח יותר בטווח הארוך. ייתכן. אם כן. שמרגרט תאצ'ר עשתה כאן הימור מוצלח על האסטרטגיה הקשה-יותר לביצוע. השמרנית. וגם הצליחה בה. גם ממשלת האחדות הלאומית אצלנו. אגב. הצליחה את האמריגות הימנית-שמרנית על פני המדיניות הפופוליסטית של ממשלת בגין-דיין-ירוי.

פחות אינפלציה, יותר צער

בין שאר הדשיות וכשלונותיה של מרגרט תאצ'ר בשתי תקופות שלטונה חשובה ביותר הקמה הזה שני הבאים: ראשית — היא הצליחה להוריד את האינפלציה ולייצב אותו בנקודה נמוכה יחסית. שנית — היא ודעה בהחכר ברטיבה שעיותים גדולים של סבל וצער. כיקר עליידי הגדלת מספר האבטלה. ועליידי קיצוצים מאסיביים בהוצאות המסלכה לעל שיתופים חברתיים. שתי תוצאות אלו של שלטון השמרנים נמדדות עכשיו עליידי מסה הבחירות של המפלגות השונות בעזרת קנה-מידה אכזרי ביותר: כמה אנשים נהנו מודות האינפלציה הכמה אנשים סבלו מן האבטלה ומן הקיצוצים בשירותים? זו בדיעה מסוגר מאוד. והחשובה שהוא מספק כמעט מובנים-מאליה: מספרם של המחרים שנהנים מהורדת האינפלציה גדול בהרבה ממספרם של הבחרים הסבלים מן האבטלה ומן הקיצוצים. הסך-הכל האלקטוראלי של מדיניות המשלטה הזאת. לפיכך, חייבי מאד מקעורת הראות של מפלגת השלטון. היסוד הציני והאכזרי בבריקה כמוהית זו עשוי בסוכן לעשות הביבחי הקיים בין שתי הנטיות. האבטלה והקיצוצים. שבשלב זה עוכו מכל רק למעמדים-חסרים. הם לכארה הסיבה החברתי לעצירת האינפלציה ולייצוב מקיפה הגדלת המחירים. לא זו בלבד שחתלשים-ביותר הנוקקים-ביותר נבחרו לשאת בעול הזה. אלא גם נגזל הצמוד לעמון מוכנה-הכלל — אלא שהרבר ניתן להעשות על אף שמטה — הנמוכה ביותר. ועל אף דעמם משום מפני שהם מעטים מכדי שמישהו יכול יצוכל לכל הזיות. אמנם כבר שקרה-המדינה שבעזרתו בנחמת מציאות זו הינו קצר-רוחה לשמח מעיון מחלש מחלש לעמוד בקבוצתו. אבל עובדה זו בלתי-רלבנית בתקופת הזמן הנוכחי. רכיז-הדורות משתתפת Old Boys Network קוראים למשהו דומה בעברית.

מרחב הפעולה הטבעי

המשלטות מרחיקות-הלכת שיש לתופעה זו צריכות להסריר מאוד-מאוד את מוצנוגן. אנים אוכנות מדי פעלנו. ביודעין או שלא ביודעין. על יסוד הנחה היראוטית שאינרהבה מתבצע וממומנם תהליך הצבר-הון בידי מיעוט קטן. במקביל מתבצע גם תהליך הדרשות ופרוליטריזציה של הרוב הגדול — וכך נוצר עקרון-פעולה גדול ומבני לכל המלכות שמאל. מעמות רוויות פאתוס מוסרי-חברתי עתידות הן. לפי הנחות הראוטיות אלה. לשכנע אנשים רבים מאוד להצטרף אל מפלגות הבריאות שלון מחאה בעזרתן. ככל שהרבה אנשים בחלוקה המפלגתית בין יסין לבין שמאל. המסקנות שתגיבנו את הנחות הללו הן שגויות. כמובן. כשם שמעמדות אינם מתאחדים לכל מטרה. ועל יסוד יריעה מוגבלת זו הם מוריים רין בחוס לתוצאות הבחינה הזאת. בהיעדר שיפוט מוסרי. ובהיעדר דעת קהל עיתנית בארץ עצמה — נועד איפוא תפקיד דמוקרטי חשוב לדיקה שלנו לחברה האמריקנית. גם נחמה קטנה היא. בכל זאת. נחמה כלשהי.

הסכנה — משמאל למרכז

שינוי שיטת הבחירות כמובן אינה אלא מאשקיעה למען הישגים ומניים כלבר. הבעיה שאנו עוסקים בה היא. הראשית. הבעיה המרכזית העומדת על פרר זמנן של מפלגות השמאל בעולם כולו. היא המורה במיחוד בתנאים של ישראל. היא ממש אקוטית לגבי המשר אחדותה של המחרות. גם נודעה לה חשיבות מיוחדת לגבי מפלגות כמו פפים ועוד אלו. אשר לצערנו. לא מצאה תומכים במפלת דרוב של אז.

אך עוד יש אפשרויות שמן הראוי לנסותן. אולי נמצא הר בצר הערבי. כידוע. ירושלים היא עיר השלום ויש אפילו הנפרשים כך את שם העיר. המצב הנוכחי דורש לא פעם ניוס מחות ביוהוה. כדי לשמור על שקט. אבל לטמ"ה דרוש מפנני צבא והשבעות חיות צה"ל ליר הבולל ויתרנו על מצעדים בירושלים. נראה לי. שמן התבונה היה לקיים מפגנים בצאים מחוץ ל-עיר השלום". זה יוסיף מעט לשקט בעיר ולא יגרע מכוח ההרתעה של צה"ל. גם יחסוק דבר. למשל. לא התנגד בעבר להגיע לנוסעגיון באשתי? כניסה ירדנית. בתנאי שלום.

מחות קטנות יכולות לתרום לשיפור אווירת השקט והביטחון.

שמעון פלס
קיבוץ דליה

עונג שבת

מוצא אני לנחוץ להעיר את תשומת הלב של המחנה המיתוני בארץ. שלא שבע נחת בהתפעה המתוגוסלוסיות והיהודיות של אנשי דת מתוכניות שבת וחגים בטלוויזיה.

והיום. חל חידוש בתוכנית ערב-שבת. זה כמה שבועות. מפיעים בטלוויזיה יחדיו בתוכנית זו אברהם בורג הדתי ואליעזר שטרן החילוני — המנהל הדתון והנמרץ של אגודת „שורשים".

שניהם לא באים לעימות אלא משלימים זה את זה מתוך הבנה חדדית בדבריהם על רעות השבוע.

זו הופעה הדשה ומרג

בעריכת עלינה תורי

מבט ראשון

שורשים

מאת דורית קדר

מירי נשרי מציגה בגאלריה קלישר 5 **עד סוף החודש.**

הדף אשר נכתב עלידי האמנית ומהווה חלק מדתעדוכה עצמה בעצם מזמן את גרעין הבעיה לגבי המוצגים. נשרי בחרבה „נקודות המוצא לדימויים שבעבודות הן הצורות הטבעיות על פני החומר... מצע זה הביל בעבודות מוקדמות ליצירת משמוש עזר נמר ולדימויים הקשורים בארוחת הבוקר...

ואמנם בעבודות הגרזלות. שבעשו על מצע עצי מבנים שונים, חפצה נשרי לשלב את תחושת הראשוניות, הפרהיסטוריה עם התחשבות בטקסטורות של המצע עצמו ובשילוב זה — הקושי. החכנים עצמם — חיות ובני אדם מוצגים בסחיפה, בקשר של הדדיות ואפילו בסימביוזיקה מאחדת, אבזיזים שונים — כל אלו רוצים לרמז על שורשים של אמנות פרה־היסטוריה, מאגיה, שבטית. (ראה תערוכתה של נשרי במרחבון תל־אביב. „רח אחרת.") תכנים שכאלו מציריכים עשייה לא מאורגנת, ספונטאנית, חדרמה. אמנות פרהיסטוריה נעשתה רבדים־רבדים. האח עלימנת לתעניר מסר מאני, המסתיירים לא היוו עניין לעצמו. אצל נשרי דוקא בעבודות על מצע עצי — ישנם כשלים בדרך הא עוקבת אחר התצורות שעל העץ ומהן יוצרת דימויים פיגוראטיביים. הוה אומר — החצוצות הא הקובעת בסוגו של רבר. החכנים עצמם אינם כולים לפרוץ ובמי שהאמנות חשה נכון — אמנם עבודות־הקודמות־יותר" הסלה כשלעצמה אין בה דופי. גם קלינט הגה גוגיין „רקוראטיבי" ובמקרים רבים אפילו אנן רדמאטי כל כך מאו אוריגלן רדה. אבל — בכל אלו הדוקראטיביות הפכה ואיתה לאיפיון של הדיצה. מאגיה פרידמה — מסתוריו. עוצמה. כוח נסתר. טקסיות. הדדיות. תעלומות... דימוי הדקראטיבי כמקרה זה מוריד מאוד מעוצמת האיפיונים הפרהיסטוריים וגורם לעמרות בחתבת. נקודות המוצא לדימויים שבעבודות הן הצורות הטבעיות על פני החומר... מצע זה הביל בעבודות מוקדמות ליצירת משמוש עזר נמר ולדימויים הקשורים בארוחת הבוקר...

ואמנם בעבודות הגרזלות. שבעשו על מצע עצי המבנים שונים, חפצה נשרי לשלב את תחושת הראשוניות, הפרהיסטוריה עם התחשבות בטקסטורות של המצע עצמו ובשילוב זה — הקושי. החכנים עצמם — חיות ובני אדם מוצגים בסחיפה, בקשר של הדדיות ואפילו בסימביוזיקה מאחדת, אבזיזים שונים — כל אלו רוצים לרמז על שורשים של אמנות פרה־היסטוריה, מאגיה, שבטית. (ראה תערוכתה של נשרי במרחבון תל־אביב. „רח אחרת.") תכנים שכאלו מציריכים עשייה לא מאורגנת, ספונטאנית, חדרמה. אמנות פרהיסטוריה נעשתה רבדים־רבדים. האח עלימנת לתעניר מסר מאני, המסתיירים לא היוו עניין לעצמו. אצל נשרי דוקא בעבודות על מצע עצי — ישנם כשלים בדרך הא עוקבת אחר התצורות שעל העץ ומהן יוצרת דימויים פיגוראטיביים. הוה אומר — החצוצות הא הקובעת בסוגו של רבר. החכנים עצמם אינם כולים לפרוץ ובמי שהאמנות חשה נכון — אמנם עבודות־הקודמות־יותר" הסלה כשלעצמה אין בה דופי. גם קלינט הגה גוגיין „רקוראטיבי"

קולנוע

אסיר משוחרר

„פושע, מובטל... וילדה קטנה" בקולנוע „ריינגוף" בתל־אביב

ז'אק דפרדיה ופייר רישאר בפושע, מובטל... וילדה קטנה

מאת יעל ישראל

בראר דפרדיה, גברתן בעל נוף שנראה יותר גברי מגברי גם כשנותנים לו לגלם תפקיד של הומוסקסואל, נראה לאחרונה על מסך הקולנוע בארץ בשולבה חוסך את „חליפת ערב" מיושל בלאן לאשתו אז הת גם לקומיקאי פייר רישאר, בסרטו של במאי הצרפתי מרנים ווברי „פושע, מובטל... וילדה קטנה". הניגוד הקומי בין גברתן מקסים כדפרדיה לבין יצורון מגוזך דעולב ברישאר או בלאן הוא פשוט כיסוי הקומדיה.

דפרדיה, עם האף הזו'אן באנפי השבור והבולבוסי שמעניק לו סיסמרות מעניינת לפניו הגדולות כשל אריה, עם שער הזהב המתנפנף אותו הוא מסיט לאחור מחדש־מחדש של נערה, עם הגוף הדובי הכבד והחליכה המגושמת ומבקר קלגוע צרפתי אמר עליו שהוא „יפה כמו נשמה אישית" הוא לעולם מקסים, ולא חשוב באיזה תפקיד ימקמו אותו — מבטיחים שסוריסיוף יתחילו בכביירה שם... הראשונה שהגיע לקרחסיום ממירוץ אחרי המיכון היא דוקא להקתו של משה פצ'ורה, הפועלת בצפונה אבל בצורה נרחבת. הפר אולבמתתנה זנות בסיגת דחוב הזיקון/ ברומפולרוב לאולפן מורדני, עם סיוע אחיה, חרד־מנוחה, מחסן ומתפרה קטנה. משה אפרתי הצליח בעזרת הסרן ווזוש האלתור שלו, לכמוכן בעזרת האורבילים יוצה הלסיון ובזרוון יוגב, שתכנגר את השיבוץ, להפוך בית ישן ומרוח למקום נאה וקלא אור.

דלוחות וכוכית מבדילות בין אכסדרת כניסה עם כורסות שולחנות זעירים לבין הסטוריון עצמו. שיוכל לעשות שם אולם קאמרי לשטפעים. לדברי משה, יש כאן מקום ליותר מאורגנים מעשים לקהל ועל תקרה נוזקנת מערכת תאורה, להוספות סטוריו ומבטיחים שסוריסיוף יתחילו בכביירה שם... הראשונה שהגיע לקרחסיום ממירוץ אחרי המיכון היא דוקא להקתו של משה פצ'ורה, הפועלת בצפונה אבל בצורה נרחבת. הפר אולבמתתנה זנות בסיגת דחוב הזיקון/ ברומפולרוב לאולפן מורדני, עם סיוע אחיה. חרד־מנוחה. מחסן ומתפרה קטנה. משה אפרתי הצליח בעזרת הסרן ווזוש האלתור שלו. לכמוכן בעזרת האורבילים יוצה הלסיון ובזרוון יוגב, שתכנגר את השיבוץ, להפוך בית ישן ומרוח למקום נאה וקלא אור.

דלוחות וכוכית מבדילות בין אכסדרת כניסה עם כורסות שולחנות זעירים לבין הסטוריון עצמו. שיוכל לעשות שם אולם קאמרי לשטפעים. לדברי משה, יש כאן מקום ליותר מאורגנים מעשים לקהל ועל תקרה נוזקנת מערכת תאורה, להוספות סטוריו ומבקרים רבים אפילו אנן רדמאטי כל כך מאו אוריגלן רדה. אבל — בכל אלו הדוקראטיביות הפכה ואיתה לאיפיון של הדיצה. מאגיה פרידמה — מסתוריו. עוצמה. כוח נסתר. תקסיות. תדרחיות. תעלומות... דימוי הדקראטיבי כמקרה זה מוריד מאוד מעוצמת האיפיונים הפרהיסטוריים וגורם לעמרות בחתבת. נקודות המוצא לדימויים שבעבודות הן הצורות הטבעיות על פני החומר... מצע זה הביל בעבודות מוקדמות ליצירת משמוש עזר נמר ולדימויים הקשורים בארוחת הבוקר...

ואמנם בעבודות הגרזלות. שבעשו על מצע עצי המבנים שונים, חפצה נשרי לשלב את תחושת הראשוניות, הפרהיסטוריה עם התחשבות בטקסטורות של המצע עצמו ובשילוב זה — הקושי. החכנים עצמם — חיות ובני אדם מוצגים בסחיפה, בקשר של הדדיות ואפילו בסימביוזיקה מאחדת, אבזיזים שונים — כל אלו רוצים לרמז על שורשים של אמנות פרה־היסטוריה, מאגיה, שבטית. (ראה תערוכתה של נשרי במרחבון תל־אביב. „רח אחרת.") תכנים שכאלו מציריכים עשייה לא מאורגנת, ספונטאנית, חדרמה. אמנות פרהיסטוריה נעשתה רבדים־רבדים. האח עלימנת לתעניר מסר מאני, המסתיירים לא היוו עניין לעצמו. אצל נשרי דוקא בעבודות על מצע עצי — ישנם כשלים בדרך הא עוקבת אחר התצורות שעל העץ ומהן יוצרת דימויים פיגוראטיביים. הוה אומר — החצוצות הא הקובעת בסוגו של רבר. החכנים עצמם אינם כולים לפרוץ ובמי שהאמנות חשה נכון — אמנם עבודות־הקודמות־יותר" הסלה כשלעצמה אין בה דופי. גם קלינט הגה גוגיין „רקוראטיבי"

מסך ראשון

מכשפות הסטוריות

מאת נפתלי עירוני

„ציד המכשפות" – הביצוע מקצועי, אסרה תפישה מודרנית"

„ציד המכשפות" מאת ארתור מילר; בימאית: זלדה מיצינלדר, עיצבו: דאנלאס א. שמיין; תלבו־שות: מרגריט פליימן; תאורה: אלן לי חורדן; דרמטורג: ליזר רוזן, תיאטרון אירנה (אריה־ב) בפסטיבל ישראל, ירושלים.

נושא המחזה „ציד המכשפות" הוא עכשווי במלוא מובן המילה. מאו נכתב ועד היום לא קשה למצוא דגמים שונים של אי־סובלנות, פוליטית, רעיונית, ודתית. גם בימים האחרונים אנו עדים לפרשיות שונות של עדיוות שקר, חקירות מכוונות עלי־פי שיקולים אישיים או מפלגתיים וכו'.

המסמעות אינה מגוחת לגבי עניינו, כי אין מדובר בניתוח עובדות או קביעת עובדות מסוימות אלא בסנגון, אשר פועל בצורה זו דומה לאורך המון מקומות והסטוריות שונות. כי הוא נובע מהמבנה החברתי, המתבגר פחות או יותר לוכיויות הפרט, לרשות המגנון החברתי כלים המאפשרים לשמוט את הפרט עלי־פי חוקים, כללים, ועקרונות כלולים בתפישות פוליטיות. כלכליות או דתיות. האינגרט האישי של הנאשם דוחף אותו לשתף פעולה עם הרודנים. הוא גם יכול לנצל קונסטלציה מסוימת לטובתו האישית. תוך כדי הפעלת מנגנון הדרישה. הדרוף מקבל עזרה מהרב גד הפרט. כך בניה הפעילה של מחוזות של ארתור מילר, אשר מתאר ציד מכשפות מכרים כמאלם רוחמנה שם אליבגל וליאמס. המחזה לסלק את אשתו של הגבר שהיא מאוהבת בו. היא מאורגנת הדסטרה קולקטיבית חזוקה בשיתוף פעולה מצד הרשויות השלטים כסביבה.

יש לציין שארתור מילר נוגה את העלילה עלי־פי עובדות הסטוריות ותיעוד מאור קפרני. כוונתו היתה לשחר אזון אמיתי בפרטי פרטים. היה נתון לפעל כך. כי בארץ דמוקראטית תיאור כזה אינו רי אמין ללא גיבוי תיעוד. מבר שנ. הדרשות בסנגון מקראתי היו על סדר המחזה אשר הוצג אז.

היום, באשר עובדות מתאון המאשר הצטברו לאוסף מסוד חדש ומגולגלות, תוקף המבאית ולדה פיצינרלה, תקפידה לשמו את האווירה של אותם ומנים בעזה מאד קפרנית ומסורתית. הביטוי יעיל, תמקיד. לפי מגנון „אריגה", תנועה חופשית ומיכ. נוחה לעמרת המשחק. בחלק הראשון כל המחזה מגנון זה הביא תועלת ואפשר הה לחשלים ולזאמיין שאי־שאמנות ואמלה. הבנוי לוזאמיין ריגשית כאחת.

מאור קפרני, שהוא בעל אמיתי בפרטי פרטים, היה נתון לפעל כך. כי בארץ דמוקראטית תיאור כזה אינו רי אמין ללא גיבוי תיעוד. מבר שנ. הדרשות בסנגון מקראתי היו על סדר המחזה אשר הוצג אז.

היום, באשר עובדות מתאון המאשר הצטברו לאוסף מסוד חדש ומגולגלות, תוקף המבאית ולדה פיצינרלה, תקפידה לשמו את האווירה של אותם ומנים בעזה מאד קפרנית ומסורתית. הביטוי יעיל, תמקיד. לפי מגנון „אריגה", תנועה חופשית ומיכ. נוחה לעמרת המשחק. בחלק הראשון כל המחזה מגנון זה הביא תועלת ואפשר הה לחשלים ולזאמיין שאי־שאמנות ואמלה. הבנוי לוזאמיין ריגשית כאחת.

אלן עולם מגיש, טייסון

תצלום: איי. פי.

טייסון ניצח בנוק־אאוט בסיבוב ה־6

המתאגרף האמריקני בן ה־20, מייק טייסון, שבר באמצעות אגרוף ימני ראשון ומנוצח במשקל כבד, בשלב ה־6 בקרב מקצועי בלאס וגאס. טייסון מחזיק בתואר העולמי אי־ר מתאגרף מקצועי בקטגוריה זו.

הקרב הוא הנחתאי הרביעי בקריירה העולמית — מוצגת מעולמת.

הוא הה נצחון ה־30 הרצוף של טייסון, לבן מאחוז מקום, זכה בתואר מאחד־ב מקצועי בקטגוריה זו. לאחר הנצחון הבין־יבשתי בקרב נגד ג'יימס (בסטר) דאגלס מאוקלנד, ניו־זילנד, ב־10 בפברואר 1987 בטוקיו, יפן.

קונצרט ראשון

חוויה מרוכזת

מאת אביבה שלח

מנחם וינברג (סבסתר), אלי חפץ (קלרינט), יגאל גולנס (ויבור), דורון מוסמן (צ'לו), מרטון קן (סקסופון טנור), מיכאל מלצר (חלילי) עם אילן תורן (שחקן) בתובנות מיצירות האסכולה הווינאית השניה: שבנרג — שישה קטעים לסבסתר אופ' 19, סימפוניה קאמרית לסבסתר, קלרינט, כינור צ'לו וחלילי בעיבודו של ובינר, אופ' 9, ברג — ארבעה קטעים לקלרינט וסבסתר אופ' 5, אדאגיו מתוך קונצרט קאמרי בעיבודו של ברג לסבסתר, קלרינט וכינור אופ' 7, דבורן — רביעיה לסבסתר, קלרינט, כינור וסקסופון טנור אופ' 22, תיאטרון הזאנן, 30.5.87, סטיבטל ישראל.

גם כימנו יש מידה של הצוות ודמיון בהפקת תוכנית שכולה מיצירות שנכתבו — ברג — וכן, האסכולה הווינאית השניה, ששיתנה אז פני המוסיקה המערבית מיסודה. לא במסגרת הסטורית המקובלת בלבד, אלא חרגה ממנה לחלוטין ביצירות צלילית חדישה, שמקורה בתפישות עולם מקורית אשר אינה נובעת מקודמתה אלא נוגדת לה. אחרי המוסיקה של מהלר ומיקוד וסימפוניות הענק שלהם לא נתן מה לחדש עוד דבר, אלא רק מתוך מגיה והתנתקות מוחלטת מן הישן ויצירת מבנה חדש לחלוטין.

שנברג, שהיה גם צייר מחונן, הושיר לחבין את הקשר הבלתי־מנתק בין מוסיקה הבנוי, בין תמונה לצלילה. שוויה המוסיקה שלו נענים עוד בעולם הטונאלי הישן, אך כבר הוחרחה מגמה ביצירת שפה חדשה ומהפכנית לשון הבורגנית המסוגרת. הנשר ויצירות ויצירות קצרות. נקודות ויצירות המבהירות בקלילות בטוחות בעצמן ומהמבהבים. לא מקום פנינה, כל רעיון — מעוט המכיל כל כך מרובה. בטוחים גם הקטעים הרומאנטיים של ברג, מחוזה לשמה הגדול, בהם שוזר אושר מלודי מתוק ומלנכולי שראו של ההחליך בעמיר ליטת חלוחנה הדרישה. שיש בה מתיחות ותחכום. הכל תמציתי. בלי מיותר ומרוחק.

הביצוע הוא מסמיך. מתוכנית שכולה נגינת טוגים בתרכנים ובירוזים מעטים ומתחלקים, כשכל אחד מתנגנים מעטים אם מיטבו, הצורף הכל לחוויה מרוכזת.

ושאר יקקות.

עמנים מתענגים ביקר עלוהם אל לוגן הקיצוני. הכניסה לקומם הקיקע מכוסה בפלאסטיק קשיח, שקוף, כמין תממה הבה סמלים, ומצד הכביש בנבחה גינה קטנה, שהוזה. אולי, בעתיד בתי־קפה.

הלל זה של העיר זקוק מאוד לטיפול קוסמטי. FACE LIFTING, ואולי כניסתה לוגה קל לחלוד לאיזור היא בכתיבת סנגיה ראשונה בכיוון הנכון.

יש לקוות, שהנהגה הישראלי הרוח — לתשקיע כספים ומאמצים בבנייה ישיקון, ולחוזיה אם האחוקה שטפת — לא יחול על המקום הנחמד הזה. כפי שסכנת שלי נהגה לומה קל לסדר, קשה לשמור על הסדר.

ריח הזיעה המופיעי לסטוריו למחוץ עריין עלינו מורגש בשטן הזחיר. אבל לזה כבר יראנו משה חבר רקדניו.

ג.מ.

מחוג

„קול ודממה" לביתה החדש

רוב לזקרת המחול הישראלית מובלות מתגאי־עבודה עצמה. שיכון זמני, המשמש אותן עשרות שנים ולמעשה בתי־דוגר. לה בית מסוגר ורולם מלשלה ולהקת המחול הקובלת הנהדנית לא רק מנוף מרהיב מה בלבד אלא גם מבית משלה בעצמן. אין לחקה שזכתה לשכון לו קבע.

שלושה פרויקטים נפרדים. שמטרתם לאחור שאלת שיקום אלה. נמצאים בתהליכי בנייה. בית „עבל" בבתי־הצרון עומד לפני השלמה. אבל אין הקצב לחכנים בבית הנבנה חשמל וכסאות לאולם הקטן. והלחקה מעשיה לפעול באולמות שכנים. מפרריתן שוכנים בחלבב. שאינה רצויה לשימוש. ומעבר לרחוב יזראלי מצפה בניין הרס של בית־ספר לחפוד לבחה של ולחקת בת־שבע.

מבטיחים שסוריסיוף יתחילו בכביירה שם... הראשונה שהגיע לקרחסיום ממירוץ אחרי המיכון היא דוקא להקתו של משה פצ'ורה, הפועלת בצפונה אבל בצורה נרחבת. הפר אולבמתתנה זנות בסיגת דחוב הזיקון/ ברומפולרוב לאולפן מורדני, עם סיוע אחיה. חרד־מנוחה. מחסן ומתפרה קטנה. משה אפרתי הצליח בעזרת הסרן ווזוש האלתור שלו. לכמוכן בעזרת האורבילים יוצה הלסיון ובזרוון יוגב, שתכנגר את השיבוץ, להפוך בית ישן ומרוח למקום נאה וקלא אור.

דלוחות וכוכית מבדילות בין אכסדרת כניסה עם כורסות שולחנות זעירים לבין הסטוריון עצמו. שיוכל לעשות שם אולם קאמרי לשטפעים. לדברי משה, יש כאן מקום ליותר מאורגנים מעשים לקהל ועל תקרה נוזקנת מערכת תאורה, להוספות סטוריו

מצפים לאיצטדיון מלא היום במשחק בין בראזיל וישראל

ישראל תנסה לבלום את אשפי הכדורגל מבראזיל

נבחרת ישראל ללא מלמיליאן, אוחנה ובראיילובסקי ★ גם בראזיל בלי מרדונייה וקרלוס ★ מאמן בראזיל, סילבה: „אם ניצחתם 0:3 את ליברפול כנראה שיש לכם שחקנים טובים" ★ מיחיי": „אי אפשר לנחש תוצאה. הכל יכול לקרות"

● כדורגל

מאת ראובן חנניה

נבחרת בראזיל השלימה עשה את הכנותיה לקראת המשחק עם ישראל, היום ב־6.45 באצטדיון ברמת־גן. מאמן המסכם הפגינו מודגלגים הברזילאים שמין סלולה. מספר אנשי מקצוע מנוי כדרוגל ברזילים שצפו מתרחש עם הרחשנא לא נתנו אריסים לנעשה.

פלוגיה כבדה מחנה קריאות. תמלות מתנפים. לפי מה שמניה אמנון נבחרת בראזיל נין המשחק לחיות מעגש של „חול ומבר".

המאמן קרלוס אלברטו סילבה הה אשמל בבעייה הלוגר המצטיין מרדיניה נמצע. ולא ישחק. גם הגיע קרלוס עריין פצוע. ואת קיקוי עלא רג'מ.

מנבחרת ישראל אמנון בר־מן" יגל מאר על הבזילאים וחם מכבים.

נבחר הארימי שנורכים עתה בריו, רוני רוזנטל, שבמאנו 17 שערים. לצידו, בחוד התקפת הנבחרת, ישחק אלי דריקס ממכבי ת"א.

דריקס אמר אתמול בחוט האימון: „אנו לא מרימים ידיים: בראזיל זו בראזיל, אבל גם לנו יש מה להציע כאן, לעיני קהל האוהדים שלנו."

● ליגות באירופה

אנדרלכט שוב אלופה

המאבק על הבכורה בבלגיה שוב נסתיים בנצחון האלופה. אנדרלכט. שהבטיחה במשחק־יריבי אתרייה, מאליין (קבוצתו של אלי אוחנה) הפסידה לם.ג. בריי. קבוצתו של רוני רוזנטל — 3:1. אנדרלכט סיימה עם 34 משחקיה הענה עם 57 נקודות. לפני מאלין — 55 ובריי — 45. מאלין ובריי יעגנו את בלגיה בגביע אופ"א ואנדרלכט שוב באלופות.

פיליפס איינדהובן הבקעה שביעייה

פיליפס איינדהובן, שהבטיחה לפני כמה ימים את הזיכיון הנוסחפת בתואר האליפות בהולנד, הבטיחה את הדין־האג — 3:7. ומיימה את משחקיה הענה עם 59 נקודות.

אייאקס אמסטרדם, שנייה בטבלה, עם 53 נקודות, הביסה את צוולה — 2:5. ופיינורד נוצחה על־ידי אוטרכט — 4:2.

מבול שערים ירד על הליגה ההולנדית, מחזור אחד לפני הסיום. 45 שערים הובקעו. בתשעה משחקים. נצחון גבוה נוסף חשיגה וגלו על אקסלסיור 2:6.

אקסלסיור הוסרהאם נשרה לליגה השניה.

סאנשז כבש שלושער לריאל

שלושערו של המבקיקני הוגו סאנצו במחצית הראשונה, הקניק לריאל מדריד על ספורטינג גיחון — 0:4. בפליי־אוף בליגה הספרדית, בברנבו.

סאנשז העלה את מאזנו העונה ל־33 שערים, ושבר את שיא הבקעתה בליגה של אלפרדו די־סטפנו — 30 שערים לעונה.

● **תוכיחה, באלטאטרי עלתה לראש טבלת הליגה כשנותר מחזור אחד לסיום. היא ניצחה את אטלטיק בילבאו — 1:3. ושוליחה עם 52 נקודות. לפני האלופה בשקטאש (51). שסיימה בתיקו 1:1 עם ויגילה.**

● **קבוצת בטיחרבג האנגלית ווטפורד ניצחה בשנותיה את בנחרת אברדין בסקוטלנד — 0:2. בהארכה. בנוסה בטרוניר שמונה הקבוצות. ורומניה סיימה שלישית. כשנצחה את הקבוצה הסרבית לאוניבג — 0:2.**

● כדורעף

פולין — ישראל 0:3 בספרד

נבחרת הכדורעף של ישראל סיימה במקום החמישי. הלסנו אחרון. בטורניר הקרה־אירופי בספרד. לאחר שהפסידה אתמול. במשחק הסחרון. לפולין — 0:3. ישראל הקריבה רק את רנמרק. שנצחה ע"י הונריה — 3:0. ספרד תפסה את המקום הראשון לאחר שנברה על יוגוסלביה — 3:2.

● כדורגל

אס"א הפסידה לארה"ב — 22:15

שורות עלי־המשמר

נבחרת אס"א בהרוגבי פתחה אתמול את משחקי אליפות העולם לבטרנבנים. ביאס. רומניה. בהספד לארצות־הברית — 22:15 (10:3). את השערים לאס"א כבשו: אוסלנדר 4; אלינב 3; קרבין 2; ספרן 2; דיפרט 2; שיבי 1 וזיגל 1.

הערב תשחק אס"א עם הנבחרת החוקה של ברית"מ.

איש לא ניחש 14

במחזור הבמה רביהתעתעות של הליגה הלאומית והארצית בכדורגל לא הצליח איש לנחש את תוצאות כל 14 המשחקים והפרס הראשון מועבר למזוזה הבה.

7 משתתפים ניחשו 13 תוצאות נכונות. וכל אחד יקבל 19,700 ש"ח: 124 מנחשי 12 תוצאות נכונות יקבלו 1100 ש"ח; 1463 מנחשי 11 תוצאות נכונות יקבלו 94 ש"ח ו־11037 מנחשי 10 תוצאות נכונות יקבלו 12 ש"ח.

● **שאיפות העולם ב־10 ק"מ, הנורבגית איינרייד קריסטיאנסן, סיימה המישית בנבחרת שהיתה בניי־יורק, כשמנצחת — 33:23.0 דקות. הנמצאת היתה האוסטרלית לייה מרטין — 32:49.0 דקות.**

הלייקרס ישתדלו להביס את בוסטון במשחקים הראשונים

מאת שלמה מלחי, מיוחד ל„על־המשמר"

לוס־אנג'לס. — אור ליום רביעי תחילו בלוס־אנג'לס משחקי הגמר באליפות האן.בי.אי. בין הלייקרס מלוס־אנג'לס ובוסטון־סלטיקס. האלופה. שתי יריבות ותיקות ומשגעות.

המצב ד' בדור. הלייקרס הפנינו.

מכיוון בפליי־אאוט. יכולת נפלאה ונכונה. בה. השתתפו בשורותיה עכיול נ'אבר. נאבל ריליקס וסיוגבר בוב מקאדו.

הסלטיקס הנתלתה קבוצה עיקרה. מיקון. נוקשה ביותר. שבשתי הסירות האחרונות. נגד מילווקי דרוריוס. ניצחה בקושי 4:3. כאשר לקבוצות המפסידות היו טענות מוצדקות לשופטים.

הרבה יהיה תלוי במשחק הראשון בו ישחקו הלייקרס אחרי שמונה ימי מנוחה.

הסיכוייים?

אם הלייקרס יצלו את ביתיותם ויצאתו בשני המשחקים הראשונים ומה שלא הצליחו לעשות נגד בוסטון בעבר! יגברו סכוייהם. ההברעה תהיה עד שאחת הקבוצות תוכה מראבעה בצוותנה. עמוים מאבקים נוקשים וחמים. נאחר שבחלק הקבוצות נוטרות איבה קיצונית זו לזו.

מאבק צ'כי ברולאן־גארוס

שני הנוסיאים הצבים שהספירו לישראל בבניון: דיימיס מלולאאב מציש וקל נובאצ'ק. יקבנו ביומים ברבע־גמר אליפות צרפת הפתוחה ברולאן־גארוס בפאריס.

מציש, המדורג חמישי. הכניע את הצרפתי פאטריס קושונה — 0:6, 1:6, 3:6; תוך 77 דקות ונובאצ'ק נגד על המדורג 14, האונגרבנגי מרטין הייטה — 6:7, 7:6, 4:6, 4:6. המדורג עשיריי, אנדרס גומז מקאוקדור, נגד על הספרדי אמיליו סאנצו שנמשך שלוש שעות 52'3 דקות.

שתי המדורגות בעמדת אין גם הן לרבע־הגמר הצטרפו לשטפר: ינאה וגבריאלה סאבטינו. היו אלה אלופת שאטקן. כריס אוורט. המדורגת הפעם שלישית. שהכניעה את הבולגרית קטרינה מאלייבה — 6:3, 1:6, 6:3 ומרגיטה גאוואיטלובה. הראשונה שניצחה את הרמניבה הבולגרית אבצ'יק. המדורגת 15 — 6:4, 6:4.

הבולגרים הבולבלי כריסטו מאבוקב שיפר בסופיה בס"מ את השיא האיידופי קקיצה משולשת בשקבע 17.61 מטר.

● **הסובייטית אריקה שאלומי אייה קבעה בסופקה שיא עולמי בהכיבה על אומניים לסרחקי קילומטר — דקה 2:32.1 שניות. השיא הקודם של הצפרתית ניקולאסון היה 1:07.189 דקה.**

● **נבחרת הבוריהל של ארה"ב כאשר הופסק המשחק בעמדה אלימים, לאחר שהכניעה בפנגון את קנדה 0:3 ומחקה הפסד של 0:2 במשחק הראשון.**

הלייקרס ישתדלו להביס את בוסטון במשחקים הראשונים

מאת שלמה מלחי, מיוחד ל„על־המשמר"

לוס־אנג'לס. — אור ליום רביעי תחילו בלוס־אנג'לס משחקי הגמר באליפות האן.בי.אי. בין הלייקרס מלוס־אנג'לס ובוסטון־סלטיקס. האלופה. שתי יריבות ותיקות ומשגעות.

המצב ד' בדור. הלייקרס הפנינו.

הרכב הישראלי: רן. אבי כהן (בית־ר' ירושלים), מנשה שמעונוב. אבי כהן (מכבי ת"א), קלינגר, דוידי, בין שתי הקבוצות בחצי־גמר חפלי־אוף בארן. בוסטון ניצחה 114:117 תצלום: איי. פי.

דארן דאיי מבוסטון־סלטיקס וויין גרזסון מדטרויט־פיסטונס במאבק על כדור אור לאתמול בבוסטון במשחק השביעי והמכריע בין שתי הקבוצות בחצי־גמר חפלי־אוף בארן־בי.אי. בוסטון ניצחה 114:117 תצלום: איי. פי.

ערב החמראה לאליפות אירופה ביוון

ישראל וצרפת במבחן היום אחה"צ ברמת־השרון

● כדורסל

מאת יצחק ויסרוף

נבחרת הכדורסל של צרפת שהגיעה אמש לישראל תתמודד היום ב־4 נגד נבחרת ישראל באולם קיית־הצעירים ברמת־השרון.

יהיה זה משחק המבחן האחרון של שתי הנבחרות לקראת משחקי אליפות אירופה. שיחלו בפריאנס מחרתיים.

המשחק יהיה ה־22 בין שתי הנבחרות. ישראל תנסה לוכות בנצחון. ולהשוות את המאזן. כיום יש לצרפת 11 נצחונות לעומת 10 של ישראל. לפני כעשרה ימים בברה בנבחרת ישראל על צרפת — 90:93. בטורניר בהולנד.

שתי הנבחרות יופיעו באליפות אירופה בבתים שונים. אך עובדה זו לא תפחית את המוטיבציה של השחקנים לקראת המשחק היום.

הצרפתים שנצחו בסוף השבוע שעבר ע"י בחרות בסוכלובקיה. יריבתה הראשונה של ישראל (מחרתיים) מתיחסים בכובד־ראש למשחק נגד ישראל, בו הם רואים את סיכום הכנותיהם לקראת האליפות. המאמן הצרפתי גון גלי יפתח. כנראה. בחמשייה: פרדריק הופנגאל. ריישארד דקור. הרב רובינסון. פליפ ג'יאל וטסון אוסטרוגסקי.

נבחרת ישראל חסים במשחק היום סידרה אימונים במשך למעלה מחודש. יהיה זה משחק עשירי במסגרת הכנות. מאמני הנבחרת. צבי שרף ועזריה רני כהנא. יפתחו בחמשייה: חן ליפין. דורון ג'מצ'י. מוטי דיגאל. האוורד לאסון וליאוראן

עבור המאמן הלואטי מיחיי' יהיה זה סיום השלב השני של הכנות הנבחרת. במקביל לתכניית העבודה שהגיע.

יקפוז למשחק טקס שבו יעניק העתון „ידיעות אחרונות" את גביע בדורגלן־הנעזה לשחקן בית־ר' ירושלים. אורי מלמיליאן.

ההרכב הישראלי: רן. אבי כהן (בית־ר' ירושלים). מנשה שמעונוב. אבי כהן (מכבי ת"א). קלינגר. דוידי. בין שתי הקבוצות בחצי־גמר חפלי־אוף בארן־בי.אי. בוסטון ניצחה 114:117 תצלום: איי. פי.

תמיד מעמדת טבעית לזכייה באליפות העולם.

רי אם לציין כי בראיבדרין רמת־גן הזיו היום קרוב ל־50 אלף עופים. שיבואו לראות את המשיכי דרכו של סלא. סוקרטס וויקו. כולם כוכבים גדולים של נבחרת בראזיל.

חבל רק שהמעבר השני. לפחות על הנייר. נמצאת בנחרת ישראל בבעייה גדולה. לא פחות משלושה שחקני־המפתח לא יופיעו היום בהרכבו: אורי מלמיליאן. אלי אוחנה וראיבל בראיילובסקי. במקומם ישחקו אלי דריקס. שלום תקוה ודוני רוזנטל.

מה יהיה? מאמן מיליינקו מיחיי' לא כך כך מרוצה: „יש לנו מחליפים ברמה טובה בנחרת ישראל יכולה לנצח כל קבוצה ובנחרת בעולם. אולם כאשר התקשה לומר מי תוצאה. אמר מיחיי': „זה לא משחק שאפשר לחזות את תוצאתו. בראזיל יכולה גם לנצח בצורה משכנעת. גם וקיימה אימון קצר של חצי שעה. שנוצל בחזון לבעיטות לשערה.

חוד חדש

מבלגיה הגיע אתמול בדרוגלן בריל. רוני רוזנטל. שבמאנו 17 שערים. לצידו. בחוד התקפת הנבחרת. ישחק אלי דריקס ממכבי ת"א.

דריקס אמר אתמול בתום האימון: „אנו לא מרימים ידיים: בראזיל זו בראזיל. אבל גם לנו יש מה להציע כאן. לעיני קהל האוהדים שלנו."

● ליגות באירופה

אנדרלכט שוב אלופה

המאבק על הבכורה בבלגיה שוב נסתיים בנצחון האלופה. אנדרלכט. שהבטיחה במשחק־יריבי אתרייה. מאליין (קבוצתו של אלי אוחנה) הפסידה לם.ג. בריי. קבוצתו של רוני רוזנטל — 3:1. אנדרלכט סיימה עם 34 משחקיה הענה עם 57 נקודות. לפני מאלין — 55 ובריי — 45. מאלין ובריי יעגנו את בלגיה בגביע אופ"א ואנדרלכט שוב באלופות.

פיליפס איינדהובן הבקעה שביעייה

פיליפס איינדהובן, שהבטיחה לפני כמה ימים את הזיכיון הנוסחפת בתואר האליפות בהולנד, הבטיחה את הדין־האג — 3:7. ומיימה את משחקיה הענה עם 59 נקודות.

אייאקס אמסטרדם, שנייה בטבלה, עם 53 נקודות, הביסה את צוולה — 2:5. ופיינורד נוצחה על־ידי אוטרכט — 4:2.

מבול שערים ירד על הליגה ההולנדית, מחזור אחד לפני הסיום. 45 שערים הובקעו. בתשעה משחקים. נצחון גבוה נוסף חשיגה וגלו על אקסלסיור 2:6.

אקסלסיור הוסרהאם נשרה לליגה השניה.

סאנשז כבש שלושער לריאל

שלושערו של המבקיקני הוגו סאנצו במחצית הראשונה, הקניק לריאל מדריד על ספורטינג גיחון — 0:4. בפליי־אוף בליגה הספרדית, בברנבו.

סאנשז העלה את מאזנו העונה ל־33 שערים. ושבר את שיא הבקעתה בליגה של אלפרדו די־סטפנו — 30 שערים לעונה.

● **תוכיחה, באלטאטרי עלתה לראש טבלת הליגה כשנותר מחזור אחד לסיום. היא ניצחה את אטלטיק בילבאו — 1:3. ושוליחה עם 52 נקודות. לפני האלופה בשקטאש (51). שסיימה בתיקו 1:1 עם ויגילה.**

● **קבוצת בטיחרבג האנגלית ווטפורד ניצחה בשנותיה את בנחרת אברדין בסקוטלנד — 0:2. בהארכה. בנוסה בטרוניר

טלוויזיה

08.00 טלטסקס — ער כאו — חרשות. **08.30** שעת כושר. **08.40** בלי סודות — **09.05** חדר לחדר. **09.05** אנגלית ה' **09.30** בבית מבוגר — עם אלכס אנסקי. **09.45** בוקר חדש ישראל. **09.55** אלה בוקר' — עם אלי ישראלי. **10.05** הסקרנים 10' — עם מיכל ניב. **11.05** בבון ע'בעיטי' — עם דפי רסף. **13.05** מיקום טוב באמצע' — עם מילי אבנרי ומני אלוהר. **14.05** רז זה יפה — **15.05** ראיתי ודבר לבן דרפל. **15.05** מה, ארץ? — הכנסת ומיצים עם ארז טל. **16.05** בסיר הקסם המסתורי' — עם יואב קיסנר. **16.34** באוטן מילולי' — פינוקו לשר אבשלום יקיר. **17.00** ערב טוב ישראל' — עם דן שילון. על דן ונגר מכרה. **18.05** שיר מתנדים — מסרבי הכנסת המנוסים שהעביר את הכתובה בפלטפורמת ה'-16ב' מקחתפבים הראל מיכל. **19.00** הגה נור. אל"ם בנצי ויגר. **19.50** הדרעות לחיילים. **19.05** שירים בקאן' — שירים ערבים — עם עירה נרא. **20.05** קלאסי באן — מנאיון אלדיר"ל לסיום החודש הקלה מקסיקה הלאומית ביבהאל. עורכים: עמליה דון ומנחם ערן ו.ר.מ. **21.00** מכון לחטרשות **21.30** אינטרסיה שבדוק מדרב ואנוה בוקר. **22.05** דרגון ועל הבמאפיר' שירים שהחבה אהבים. **23.05** שירים ואדבע — הנה שהיה' — עם ידון ולנסקי. **23.55** הנה הגה' — עם מרום צור לסרגאה לחיות באוז הקרת בעיר בעלים. **00.40** שמור לילה עם נילת מואב. תוכנית מוסיקלית בעיצוב אישיות. **02.05** לא רוצים לישון — מוסיקה לשעות הקטנות של הלילה. **05.05** בלילי בוקר — שירים ערביים.

שידורי צד ב'

19.05 ...דרון ערד' — עם יואב קיטנר. **20.05** ...בקלאסי' — ...ריב, ר'שים מבאיקר. דרון ...ערבים. **22.05** ...על הבוגי ועל ...קול הגל הגה' — עורך ומגיש: גדי קרפל.

רשת ג'

06.11 ...כוותרה לאשר' — להיום ותיקים. **07.07** ...שיר בוקר בוקר' — שירים ומנחים ישראליים. **09.05** ...בר מעניין' — עם אבי מאור. **10.05** ...שבעים מ' ירוק. **11.05** ...אהבה ועוניות' — עם יוסי סאסו. **12.05** ...ם מוסיקה'. **13.05** ...דון בעיר הזו'. **14.05** ...מנון חורה'. **15.05** ...מרגש מהרגש' — עם עוזי בוקר. **16.05** ...הצגה ומרחק' — שירים ערביים. **17.05** ...ון לוזר מלכלה'. **17.30** ...על מסרים **18.05** ...בהכנה הערב — עם לזאר ארנסטוביב. **18.45** ...ון ומשיח' — מרקאים מוסיקה. **19.05** ...ון ומשיח בהזהבל בא מגן **19.45** ...ון ומשיח' — מרקאים מוסיקה. **20.05** ...ון ומשיח' — עם אלי אלון. **21.05** ...ון ומשיח' — עם אלי אלון. **22.05** ...ון ומשיח' — עם אלי אלון. **23.05** ...הלילה הזה שירים.

קולנוע

קול המוסיקה

06.05 ...צלילי בוקר'. **07.09** ...בהתנה נעימה'. **08.05** ...שבעות בוקר'. **11.57** ...פעת הטיר' — מסיר אבא בוקר'. **12.00** ...מן הסרטיות' — באר סרטה מס' 2 לצלול מלי בדו מרגי ברגי 3 מחולות נהדרים מס' 1.4 מחור מצעבה שלישיה במי מגדר לשלדרית ...ולה ומבחר. **13.05** ...בהתנה ובעוד' — מנרבה ...עטות, מוסיקה לבלט ע' 299 ב' ודבר מקרבנו ...לסמוך ...ון. ברחמנו שלישיה בדו מבוא. לסמוך בנו ובלו מדרשנו מתנה מס' 2 במי מגדר לנמר ולהסמך ...ון. **14.05** ...הסרה מוסיקלית. **15.05** ...הבנת ומיצים עם ארז טל. **16.05** ...בסיר הקסם המסתורי' — עם יואב קיסנר. **16.34** ...ון ומשיח' — מרקאים מוסיקה. **17.05** ...ערב טוב ישראל' — עם דן שילון. **18.05** ...ון ומשיח' — מרקאים מוסיקה. **19.05** ...ון ומשיח' — מרקאים מוסיקה. **20.05** ...ון ומשיח' — מרקאים מוסיקה. **21.05** ...ון ומשיח' — מרקאים מוסיקה. **22.05** ...ון ומשיח' — מרקאים מוסיקה. **23.05** ...ון ומשיח' — מרקאים מוסיקה.

רדיו

תל־אביב

6.30 ...7.15 ...9.30 ...9.40 ...7.15 ...9.30 ...7.15 ...9.30 ...7.15 ...9.30